南華日報

本報創刊於民國十九年二月一日（第三四三五號）

今日出紙式大張　零售每份式仙

集孫中山先生字

South China Daily News
49, Hollywood Road
HONG KONG
P.O. Box 369

香港荷理活道四十九號

督印 鄺修湉

電話：式五六一二
電報掛號：有線電：五四七八　無線電：九八五零
郵局信箱第三六九號
本港報費：每份零售式仙　每月暫收四毫　全年暫收四元
國內：每月壹元　全年拾二元（郵費在內）
國外：每月一元九毫　全年式拾式元（郵費在內）

香港政府特准掛號認為新聞紙類第一二六號

中國圖書印刷公司承印

社論

論氣節

中日兩國的戰爭，到了現階段，已經沒有理由而且沒有可能繼續下去的了。因爲這戰爭是基於錯誤的觀念，現今兩國民衆已經覺悟到和平的需要，已經覺悟到兩民族共同合作，復興東亞大局的需要，而且，已經覺悟到兩民族共存共榮的關係，假如還要繼續再戰下去，這顯然是一種罪惡。經過這兩年多的教訓，中日兩國民衆，已受夠了戰爭所加於其身上的痛苦，瞻顧未來遠東的前途，則强正可乘其疲敝而加以毫無顧忌的壓迫，假如還要硬着戰下去，其結果只有兩敗俱傷，於中國無益，於日本也是無益，而只能陷東亞大局於萬刧不復之慘境的。這罪惡的行爲，祇有別具肺腑的共產黨徒，……………………纔會認爲「天經地義」，纔肯昧着良心，瞎了眼睛去幹。

和戰勢力的爭持，是爲得失存亡絕續的關鍵。能和，則合兩國優厚勢力，確保東亞的永久安寧；要戰，則兩敗俱傷，轉爲他人所乘，爲他人支配，其利害所繫，成敗利鈍所關，實爲我們所應特別重視的。既知一戰一和，其間有着這樣嚴重的關係，在間不容髮的生死關頭當中，我們自當迅速地決定，「擇其善者而固執之」，已經是不容許我們猶豫觀望的時候了，已經是由理論而邁到行動的階段了。

中日兩國的青年，是負擔這重大使命。負担復興東亞大任的基幹份子，尤不能猶豫觀望，抱着坐觀成敗的態度。若果抱着這種態度，不獨未能盡到其本身應有的任務，而且將來會受到不可想像的痛苦。因爲東亞的淪落，中日兩國都不能並存，而亞洲人的前途，將更不堪聞問。言其到，是無可逃避的。所以，倘使你還以爲自己是個時代青年，倘使你還了解到民族利益的應該爭取，不願意寄託在斯拉夫……………或拉丁等民族的卵翼下生活；不願意仰布爾塞維克黨徒，……………的鼻息來苟存於世間上，那末，你就要穿起正義底甲冑，毅然地加進和平建國的陣營。負起復興東亞的使命。

然而在這和平運動爲度展開當中，我們並不諱言還有人在猶疑觀望。他們非不知和平的必要，非不知道中日共存於東亞大局有利，他們之所以還要猶疑觀望，毋寧說是受了渝方宣傳的毒。渝方毒素的宣傳中，如什麼「主和就是漢奸」，「抗戰到底」，「最後勝利」，他們也知到是虛僞不通的，但他們却給渝方另一頂宣傳的帽子壓着，以至於迷惑而不能自決。這宣傳的帽子，就是所謂「氣節」。他們以爲，既然和日本打仗，又去和日本謀和，那豈不是沒有氣節？其實這是錯誤的。其錯誤的根源，也正和所謂「主和就是漢奸」一樣，抹煞了前提，而武斷一個結論，作成一個不通的口號，叫人去盲從。我們知道，氣節是我民族固有的美德，其必須保持與發揚光大，是毫無疑義的。然而什麼是氣節呢？就古時的事例來說，就是「忠臣不事二主」，現在呢，國體已於二十九年前改變了民國，國家的主人就是人民，**所以我們要守的，是國家民族的氣節，而不是爲任何個人守氣節。換句話說，就是不能做任何個人或任何國家的奴隸。所以，我們要講氣節，問題只在國家的獨立生存。**如果和平不能得到國家的獨立生存，則和平是對國家民族失節，反之，如果抗戰不能得到國家的獨立生存，……………………那末抗戰是對國家民族失節，這是鐵一般的嚴肅，不能有半點胡混的。然則眼前的事實是怎樣呢？和平運動者所竭全力以爭取的，就是國家民族的獨立生存，和平方案所得到的，是國家民族獨立生存的保証；至於抗戰，國土的淪陷，生民塗炭。不必說了，共產黨的恣睢，陰謀日顯，也不必說了，然而這是足以威脅國家民族之獨立生存的，坦白地說，這是亡國的途徑！不但此也，試問抗戰以來，有那一件不是受着他人支配，仰承他人鼻息的呢？共產黨的挾持，這是人所共見的，外交上不能自主，這是人所共知的，法幣本來是國家法定的貨幣，但價格低跌以後維持與否權不在政府當局，平準基金要仰賴他人借貸，而每一次借款，國家民族的利益就要多受一重束縛，多受一重損失。重慶當局想國際調停，但美國不出聲，於是就不敢再說，想走「英美路線」，俄國搖搖頭，又要躊躇起來，這樣的結果，只有把國家民族拖到悲慘深淵，正如孫中山先生所說的「……………………」。試問這是否講氣節呢？**如果以抗戰爲講氣節，……………………但中國自己却失其獨立生存了！**

我們是重視氣節的。我們所以要努力於和平運動，爲的就是要講氣節。因爲我們要爭取國家民族的獨立生存，而國家民族獨立生存的反面就是受人支配受人宰制，做人奴隸！我們惟其不能坐視抗戰把國家民族…………做列强奴隸的悲境，所以我們要從事於和平運動。須知道，氣節與意氣，是絕不相同而且絕不相容的，我們要講氣節，就要挽救國家的危亡，使之得到獨立生存，我們不能以國命民生來賭意氣，更不能以自己國家民族的命運去供他人的利用。我們要緊記着：就中國來說，我們是中華民國的公民，所要效忠的是中華民國，而不是任何個人，所以誓死力爭奮鬥不懈的是國家民族的獨立生存而不是要爲歐美盡其削弱日本的義務。就東亞大局來說，中國是東亞的一大支柱，是亞洲民族運動的一個原動力，而我們自己就是中國的主人。我們的責任的明劃的，我們的目標是正確的。要爲中華民族守氣節的，快加進和平運動的陣營來！

半月消

大號陸毫　叁號式毫　剪此告白　買一送一

上海安芬氏 專治 鷄眼與及硬皮藥水 每瓶四毫 暫收式毫 各藥房均有賣

國際週報

第一期要目
今天的歐洲（圖解）
話說天下大勢…………樊仲雲
第二次大戰的外交形勢…………Ludwig Lone 楊光正
第二次歐戰的經過…………陳懷玉
歐戰大事誌…………竹內謙三
美日通商問題…………Richard J. walsh
和平應始於東方…………Lincoln Hall
蘇聯在中國…………Leon Blum
俄國的神秘…………晚明
莫洛托夫…………徐正雄
芬蘭素描…………樊仲雲
聯俄容共與抗戰
地圖二幅・漫畫十二幅

第二期要目
德蘇兩國勢力的消長（圖解）
歐戰四月的一篇總帳…………樊仲雲
經濟戰線上的德國…………徐正雄譯
德國能支持多久？…………Gunter Reimann
危機的認識…………Raymond Leslie Buell
國際漫談…………潘伯平
蘇聯侵略的第二目標…………布施勝治
庫頁島的石油與外交…………Mark J. Ginsburg
邱吉爾（國際人物速寫）…………晚明
地圖二幅・漫畫十六幅

第三期要目
荷比兩國的危機（圖解）
歐洲大戰的新形勢…………樊仲雲
斯太林在巴爾幹…………Vera Micheles Dean
英德兩方經濟力的比較…………Paul Einzig
在兩個戰爭間的日本…………Miram S. Farley
締結新美日商約之必要…………Walter Lippmann
納粹要人羣像…………晚明
斯太林的失敗主義…………伍方達
地圖二幅・漫畫十七幅

第四期要目
北歐的危機（圖解）
解決美日關係的新方策…………田村幸策
美國的遠東政策…………The New Republic
歐戰與美國的觀測…………鈴木文四郎
歐戰座談會（上）…………張大年譯
毛澤東訪問記（上）…………Edgar Snow
蘇聯是一個法西斯國家（上）…………Vincent Sheean 陳懷玉譯
土耳其在政治軍事上的重要
地圖二幅・漫畫五幅

價目
零售每冊國幣一角半
預定半年國幣三元半
預定全年國幣七元正

郵費
香港函購加郵每冊二分，半年二角半，全年五角。國外另加。

國際編譯社編輯　新生命社發行

第五期要目
三十年來蘇俄西境的變更圖（解）
無條約時代的美日關係…………Lindley M. Fraser 周景譯
德俄與經濟戰爭…………Otto D. Tolischus 潘炎
蘇聯對於德國的威脅
共產黨人在法國
蘇聯是一個法西斯國家（下）…………Vincent Sheean
毛澤東訪問記（下）…………Edgar Snow
歐戰形勢座談會（下）…………張大年譯
一週大事・國際大事日誌・地圖四幅・漫畫五幅

第六期要目
羅馬尼亞的危機（圖解）
歐洲的將來…………清澤冽
歐洲的和平氣象…………Wolfram Gottlieb
俄國與波羅的海…………張大年譯
日本人的事變處理觀…………岡田喜久治
事變的前途悲觀乎樂觀乎…………田川大吉郎
所望於現內閣的…………馬塲恒吾
日本到何處去…………佐藤尚武
事變處理的前途
國際大事日誌・地圖三幅・漫畫三幅

第七期要目
歐洲戰爭其將擴大乎（圖解）
英俄勢力在近東與中東的衝突…………Albert Viton 張大年譯
歐洲戰爭的發展方向…………William J. Outerdyk
斯太林的新政策…………潘炎
蘇芬戰事形勢…………Frederick L. Schuman 周景譯
莫斯科的陰謀
米內內閣的性格…………晚明
日本的重臣與元老
一週大事・國際大事日誌・地圖二幅・漫畫十四幅

第八期要目
弱小國家的滅亡（圖解）
二十年來的德蘇關係…………John W. Wheeler-Bennet
論歐戰的戰略與戰術…………Major Leonart Nason
斯太林的真面目…………John Gunther
說比薩拉比亞問題…………徐正雄
確立國民的政治體制…………齋藤曉夫
事變的處理方向…………清澤冽
一週大事・國際大事日誌・地圖二幅・漫畫七幅

※優待讀者※ 本刊各期附有優待券，讀者將此剪下後另附一角，直寄上海郵政信箱壹玖式柒號，當即寄贈「最新歐戰形勢圖」一幅，價洋五角。

上海郵政信箱一九二七號

根治失眠

上海補德堂創製九轉還仁丹根治新久失眠。每服必愈。愈後精神加倍。智慧聰明。血氣日旺。平日門診。每包例收當洋二元。今因年老退隱。專門售藥。一盒四包。減收大洋四元。法國新收港幣七毫。丹成不易。祇派總家代售。香港先施公司對面歐亞藥行。新世界藥行。九龍新世界藥行。深線藥行。盧門捷龍藥行。

英政府要求意國
確切表示歐戰立場
美總統與教皇合作勸意保持中立

（合衆社六日羅馬電）意國又完成一超無畏艦三萬五千噸級名列多里奧號，今日在熱那亞由安沙爾杜船廠交於海軍部保管，查意國計劃建築此等軍艦四艘，尙有兩艘正在加緊進行建築中，意國參戰已急，而羅馬天主教皇及羅斯福總統即將切合作，力勸意國保持中立，美大使腓獵斯與駐梵蒂岡城之羅斯福總統代表、日佛蘭斯斯會面之後，昨日可返回羅馬，其與意當局再作一度重要之會談，英大使今夜亦返回羅馬，預料在此數日間，彼亦將向齊亞諾解釋英政府之立場及英法艦隊集中於地中海之問題、法國亦將協助羅馬教皇及美國以達調解之目的，又據官方宣稱，羅馬教皇今日依將接見美大使，據梵蒂岡城接近教廷者言，此種調解之工作或可進一步發展爲和平運動，以促戰爭之早日結束。

（合衆社六日梵蒂岡城電）據一可靠消息，羅馬教皇今日接見畢特門親王之時，教皇曾提及羅斯福總統調解之努力，又表示希望意國如非不得已者，不可參戰，又聞教皇於上星期六接見羅斯福總統之代表泰倫氏時，亦表示絕對贊成羅斯福總統對於防止戰爭範圍擴大之主張，教皇今日認爲和平運動之時機已到，不特戰爭範圍可以防止擴大，而且可以作進一步之努力，以促進普遍之和平運動，又聞教皇已訓令於駐柏林之教廷欽使着試探德政府之態度如何、

（合衆社六日羅馬電）據意國當局及外交界傳出消息，英政府曾要求意國確實表示其對於戰爭之立場，又表示希望意國能在本月十六日以前答覆英國，又聞英法艦隊之集中於地中海東部，目的爲英國之外交作後盾，英大使今夜返回羅馬，關係於時局頗重大，其任務料必係與羅斯福總統及羅馬教皇之調解工作有關者，又聞英政府向意國所提出之照會，係間接要求意國政府表示其是否固守中立，抑或參戰，因意國政府在前聲明其維持不對敵之地，尙未能令英國滿意，又本社記者曾以此項報告詢諸英大使館，但英大使館則謂尙未有所聞。

（合衆社六日羅馬電）墨索里尼今日接見意國一軍團司令官畢特門親王談一小時餘，所談者係關於意國之軍事準備問題，查畢特門親王未謁墨氏之前，曾到梵蒂岡城謁羅馬教皇。

（合衆社六日海特公園城電）羅斯福總統接得由京來之電話報告歐洲時局後，乃忽忽令隨員準備提前八小時乘專車返京。

（合衆社七日華盛頓電）巴爾的摩外交界盛傳活動，羅馬教皇尤努力挽救地中海之局面，聯軍之最高軍事委員會，今日任法總統府開會，而羅斯福總統接得歐洲情報後，即趕返京、

（合衆社七日華盛頓電）羅斯福總統趕返京師，有何要務，其左右未肯解釋，據觀察之報告，謂必係歐洲意國局面有新變化，又據消息部份人之觀察，羅斯福總統返京後，將再訓示於駐羅馬美大使腓獵斯及駐梵蒂岡城之私人代表泰拉氏着其努力勸告意國勿參戰。

東南歐情勢緊張
德意軍集匈南邊

（六日布達佩斯電）英法因北歐失敗，似已轉向巴爾幹採取任何之手段，一面意國參戰空氣，亦頗濃厚，此間消息靈通人士，則列舉東南歐緊張諸情報如次，一、土耳其集結于希、保兩國邊境，二、德軍集結于南匈兩國邊境，同時以大量軍需品向斯洛伐克輸送中，三、南國邊境及德卡尼斯島之意軍，甚爲活躍，四、蘇聯軍向波蘭邊境增加，五、衛將海面聯軍艦隊之行動。

（哈瓦斯社七日倫敦電）據「標準晚報」駐柏林格雷德通訊員傳來消息，南斯拉夫高射砲擊下意機一架，該機乃在阿爾伯尼亞附近，飛過南國領空云、

（合衆社六日羅馬電）據此間報紙消息，土國現正集合大軍於希臘邊界附近，保加利亞人心頗不安，土國之軍事行動，料必係與英海軍在地中海東部活動有聯絡者、

（路透社六日羅馬尼亞京電）戈林將軍不久則來羅京，查戈林將軍係捷克有名之士哥達兵器廠董事，該廠在羅馬尼亞設支行名沙勒公司，而羅馬尼亞之各大軍器商行亦有該公司之股份者，納粹黨人曾向羅國提議推擧戈林將軍爲該公司之董事、

（路透社七日土京電）據消息，土國國民會議通過非常時期之特別軍事權力法案，使軍事當局隨時可以徵用公家及私人之產業、

（合衆社七日羅馬電）蘇非亞方面盛傳駐蘇非亞之英大使，曾向保加利亞政府提議，倘保國參加聯軍方面作戰者，聯軍願將多布勒札海口割讓於保國，但保國未必願放棄其中立地位，因保國放棄中立，則對於其權益有抵觸云。

（合衆社六日莫斯科電）據蘇聯職工組合機關「德律報」評論云，意國政府聲稱已準備參戰，其目的或係欲恫嚇聯軍，希望能阻止聯軍在巴爾幹取攻勢，倘巴爾幹之中立地位稍被破壞者，則意國必立即加以干涉，倘聯軍之計劃不變更，則意國必參戰無疑、

（合衆社六日柏林電）據此間報紙宣稱，聯軍在地中海東部之動作尤引起新戰雲，地中海時局日趨嚴重，又謂英國將進攻巴爾幹，但此等報紙未能指出聯軍將在何處劃新戰局，而只謂聯軍之活動係威脅意國者，戰爭勢將蔓延及全歐洲矣，英國已使地中海各國形成一極嚴重之局面，又有一報紙謂，聯軍將於日內向歐洲東南之中立國打擊事情，大致已決定云。

英法海軍準備就緒
地中海情勢日嚴重

（六日亞歷山德利亞電）英法艦隊曾一度向亞歷山德利亞退航，六日又有英法巡洋艦及補助艦艇之英法艦隊抵達亞歷山德利亞，此間英海軍當局宣稱，如意大利決意參戰時，吾人當於陸海空各方面邀擊之，已經準備完畢，料意大利定必有所表示云、

（合衆社六日紐約電）此間金融界極關心於歐局之新變化、倘戰爭範圍擴大，則此間金融市場及一般商務情形將立時發生影響、

（路透社六日倫敦電）英國情報部今日發出報告云，在過去二日中德國之通訊社及廣播台散播許多無根據之謠言、謠言每每日相衝突，其目的顯係欲造成一種恐慌局面，以遂其所謀云，又據陸軍部報告挪威克方面，現尙無重要軍情可告、

（路透社六日芝加哥電）芝加哥每日新聞報今日發表一社評云，在美國之利益立場，當然希望聯軍勝利，蓋歐洲目下一大強國，幾能控制歐洲之海洋，吾人必須覺悟吾人應積極以物質及信用放款助聯軍及默許聯軍之各種封鎖政策，則可減少吾人參戰之危險，但德國勝利，吾人必須佔據加生北安海之英法屬海島否，則不能保障巴拿馬運河之安全，同時美國又須援助加拿大及諸拉丁共和國以維持彼等之獨立地位、

反共和平建國

阿部特使隨員略歷

太田一郎

明治三五年生。籍貫茨城縣。大正十三年一月高等文官考試外交科及格。同十三年六月爲外務省駐外研究員。留學中國。昭和二年任外交官補、服務中國。同二年七月服務於美國。同十年三月任文化事業部第一課長。其後任洛杉磯領事。以迄現在。

矢野征記

生於明治卅二年。大正十三年四月畢業於東京帝國大學。十四年十一月外交官試驗合格。十四年十一月任外務書記生。赴美國服務。昭和二年十一月任領事官補。赴紐約服務。四年十一月任外交官補。在中國服務。九年三月服務於廣東。六年二月任副領事。八年五月任外務官。服務情報部。十年八月任大使館二等書記官。赴滿洲服務。昭和十二年八月任外務書記官情報部第三課長。十一年九月任內閣情報部委員。十二年十二月任興亞院書記官。興亞院政務部第三課長迄今。

安藤明道

愛知縣人。生於明治廿七年十月廿六日。大正九年七月任大藏省囑託。十一年三月任司稅官。昭和十二年十月任長崎稅關稅長。十四年三月任興亞院調查官。現任經濟第二局長。

木村四郎七

明治卅五年十月生。昭和二年三月東京帝國大學畢業。五年九月外交官試驗合格。五年十二月任外務書記生。赴美國服務。七年六月任外交官補。（任美服務）九年十月任領事官補。服務於哈爾濱。十一年十月任外務事務官。任職於東亞局第一課。十二年十月任對滿事務局事務官。十四年十月任大使館二等書記官。服務於中國。派赴上海服務迄今。

石黑四郎

生於明治四十一年一月。昭和五年九月外交官試驗合格。六年三月畢業於東京商大。六年四月任外務書記生。服務於英國。七年十月任外交官補。赴英國服務。八年九月作爲全權委員。參加倫敦國際經濟會議。十一年十月任外務事務官。服務於東亞第一課。十三年二月任大使館三等書記官兼領事。來華服務。駐滬迄今。

中根直介

明治三十二年十一月生。大正十年三月畢業於東京外國語學校。上年四月任外務通譯生。服務於赤峯。十一年十一月服務於遼陽。十四年七月任外務書記生。十五年四月服務於赤峯。昭和十五年八月任外務屬任職亞細亞第一課長。七年二月任外務書記生。赴奉天服務。並服務於牛莊。七年七月任職錦州。七年十二月任職天津。八年三月任副領事。赴赤峯服務。九年八月赴承德服務。十年一月服務於張家口。其後任領事。十四年十一月服務於上海。

桑原重遠

熊本縣人。生於明治廿九年三月卅一日。大正八年八月海軍少尉。昭和十一年十一月中校。十四年九月任興亞院調查官迄今。

日高信六郎

明治二十六年生。籍貫福岡縣。大正八年帝國大學畢業。同年六一月被任爲外務省事務官。其後爲日內瓦國際聯盟總會首屆會議日本代表隨員。參加會議。及歐美爲隨員。參與重要國際會議。昭和十二年四月任命爲大使館二等書記官。服務中國。派赴南京。後服務于宮內省。以迄現任。

松本俊一

明治二十六年生。籍貫廣島縣。曾爲大藏省屬官。大正十年六月爲外務省事務官。入外交界。遇米服務於和平條約事務局。及赴海牙國際法典編纂會議日本代表隨員等。昭和十年八月任條約局第一課長。以迄現任。

淸水薰之

生於明治廿六年八月。大正四年六月畢業於東亞同文書院。八年九月在東亞同文書院任教授。昭和四年七月外務省囑託。八年 月任外務省翻譯官。九年八月任公使館一等通譯官。來華服務。十年五月任大使館一等通譯官。服務於中國。十二年九月任大使館書記官。服務於中國迄今。

谷萩那華雄大佐

生於茨城縣。日本士官學校第廿九期畢業。大正六年任少尉。軍官。第十九師團參謀。陸軍省新聞班。滿洲事變時。任職於關東軍司令部。其後歷任參謀本部中國駐屯軍司令部附官佐。爲日本陸軍有名之中國通。

川本芳太郎步兵大佐

生於廣島縣。日本士官學校第三十一期畢業。大正八年任少尉。歷任中國駐屯軍參謀。陸軍省參謀本部員。陸軍省軍務局課員。興亞院調查官。與谷萩大佐同爲日本陸軍部內有數之中國通。

石原幸次步兵少佐

生於山梨縣。日本士官學校第三十期畢業。東京外國語學校畢業。服務於參謀本部。

晴氣慶胤砲兵少佐

生於佐賀縣。日本士官學校第三十五期砲兵科出身。爲參謀本部員。駐華有年。且爲中國通。

平井豐一主計中佐

生於岐阜縣。大正九年任主計少尉。歷任關東軍經理部員。曾服務中國及美國。就外拓殖委員會幹事。軍務局課員。

大村敏風主計少佐

生於山口縣。大正八年任主計少佐。陸軍被服本廠廠員。服務於關東軍司令部。

須賀彥次郎（海軍少將）

生於二重縣。今年五十二歲。昭和年一月補軍司令部且任。同時駐漢口。七年四月兼第一遣華艦隊司令部附。駐南京、兼任第三艦隊司令部附。駐天津。華北特務部員。服務上海。任海軍武官府附。爲海軍內有數之中國通。

犬養健

生於明治二十九年。故犬養毅之公子。大正六年學修院高等科畢業。攻究東京帝國大學文科。哲學科。擅長創作戲曲。昭和九年以來。三次當選爲衆議院議員。並曾任內閣總理大臣秘書官。及遞信參與官。

宇治田眞義

和歌山縣籍。年四十七歲。大正六年同文書院畢業。七年任同文書院教授兼舍監。大正十年辭職。任外務省情報部囑託。東方通訊社調查部長。大正十三年任東亞同文調查部主任。以至今日。連任十七年。

杉原荒太

生於明治三十二年八月。大正十一年三月畢業於神戶高等商業學校。十三年外交官試驗合格。十三年任外務書記生。赴美國服務。十四年十一月任外交官補。美國任職、昭和四年一月任外務事務官。七年一月服務條約局第二課。七年一月任公使館三等書記官。來華服務。七年七月任領事。服務於駐滬、八年八月任外務事務官。任職條約局第一課。十一年十二月任條約局第二課長。其後任東亞局第一課長。十五年一月任大使館一等書記官。來華服務。

下田武三

生於明治四十年四月。昭和六年一月畢業於東京帝國大學。八年九月外交官試驗合格。六年十二月高等文官試驗合格。六年十二月任外務書記生。赴法國服務。八年六月。任外交官補。在法國任職。九年六月赴荷蘭服務。十一年六月任外務事務官。服務於條約局第一課。五年一月任大使館二等書記官。來華服務。

岡田西次

東京府籍。年四十三歲。主計中佐。昭和十三年任興亞院調查官。

栗澤一男

昭和五年學修院畢業。昭和九年東京帝國大學工科畢業。供職遞信省。昭和十二年任遞信事務官。十三年來任興亞院事務官。

擁護領導和平運動的汪主席！

日機又炸桂南各地

（合衆社六日桂林電）日機今日又大擧轟炸南寧東北及附北南公路之六個城鎭、柳州方面被炸斃者卅名。

鄂中戰事益趨劇烈

（七日漢口外訊）日方消息，漢水東岸戰事，五六兩日，頗形激烈，棗陽襄陽公路南方二十公里之方家集、隨縣之康縣鎭、環鐵鎭、泌陽泌源間之要衝大河屯，均有激戰，日方宣稱，將已上述各據點攻佔，並謂日軍一部正向桐柏採取包圍形勢云。

在電車放槍
巡捕因口角 司機及兩乘客重傷

（合衆社七日上海電）今日有一華籍巡捕與一電車司機人發生口角，該巡捕拔出手槍向該車亂放槍，該司機人及兩搭客受重傷，又有一搭客在慌亂中跳下折斷一足，現在該巡捕已不知去向，巡捕房已通緝云

日政府擬月中派青木來華
研究貨幣對策

（六日東京電）上海市場法幣之慘落，前途甚難預料，而華北聯銀票，華中軍票等日圓系通貨，亦各被拖降多少，現時長江流域，需購買棉花等物產亦均用法幣，因此購買力降低，中國之經濟復興發展，目前不無影響，故日本政府甚爲注意，爲考究對策，擬于本月中旬，派阿部大使之經濟顧問青木氏赴華，青木氏現已返東京與有關方面相交換意見，興亞院亦將邀青木氏參加會議研討中日通貨，物資等經濟問題云、

日經濟考察團
昨離平赴津

（哈瓦斯社七日北平電）日本經濟考察團昨星期日離平赴天津，在該地逗留兩日，然後往青島，約九日可抵上海，並往南京訪問國民政府，交換各種經濟問題之意見。

希特勒與瑞典王
態度趨一致

（合衆社六日柏林電）據此間消息，上月下旬，希特勒曾與瑞典王互有書信來往，雙方對於彼此所持之政治態度，已趨一致、

（哈瓦斯社七日士托邛電）瑞典外交部正式承認國王嘉斯塔夫曾與希特拉交換函牒，瑞典保證堅守中立，德國則確切聲言尊重瑞典主權之完整與獨立云、

倫敦証券交易所
外國証券俱跌價
東京英鎊價値續降

（合衆社六日倫敦電）倫敦證券交易所，今日開市時，各項外國之短期有價證券跌價，日本債券拋出者亦多，一九二四年之六釐公債跌三鎊半，其他各種公債，則跌壹兩點、意國之四釐公債，未有成交，按盤爲四、

（七日東京電）紐約市場英鎊續落，七日正午入電，美英標準滙價爲三圓早一仙四分一，日對英滙水上昇十六分之一便士，成爲一仙令四便士三分一，爲一九三二年十月以來之最高價云。

上海船塢
罷工潮平息

（哈瓦斯社七日上海電）上海船塢罷工風潮今晨經已平息，各華工均已返公司碼頭及貨倉工作，彼等之要求尙未得公司當局接納云

日駐華艦隊司令
擧行交代
在黃浦出雲艦上

（七日同盟社上海電）新任駐華日艦隊司令長官島田繁太郎中將與前任司令長官及川大將，七日上午八時在泊於黃浦江之「出雲」號旗艦擧行交代云

上海三匪徒
昨械刦錢莊

（合衆社七日上海電）此間今日又發生一刦案，被刦者爲華豐滙業局，有三匪持械闖入刦去六千元，其後有大隊巡捕將該樓包圍，但未捕獲一人、

組府還都 人民復業

大洋突跌之後
渝物價漲一成
美無意攷慮支持

（同盟社六日紐約電）據紐約時報重慶電，近因法幣慘跌，渝府甚爲焦慮，而其慘跌之直接原因，係爲金融散勢、英國法幣安定資金之涸竭，停止法幣之維持，重慶物價，在三日間，又漲兩成，據此間消息靈通方面之意見，此次法幣下跌，意外深劇，現在欲英國有效之援助，已無可能，法幣前途，必更黯淡、反之中日事變初起時，美國一般皆謂日本經濟勢難持久，此說現已不攻自破，反日宣傳運動團體，最近皆不再提及此點云、

（同盟社華盛頓電）邇來因法幣步步跌落，留滬某美僑電請美國務卿赫爾設法支持，渝方要人亦於五日由無線電播音向美國、特別注重美國，要求予以支持，惟美國能否單獨出面挽救法幣之低跌，殊屬疑問，蓋美國出入口銀行之對於貸款，只限於商品借款性質，相信必難貸款支持法幣，並聞美財政當局亦未對此有所考慮云、

德援軍北進
傳已抵挪威克
為謀英海陸空軍協調
張伯倫計劃重大改革

(六日柏林電)由挪威中部繼續北進之德軍・已與死守納威克之德孤軍、取得陸上的連絡云・

(合衆社七日瑞典京電)據中立軍事家之觀察、由南薩斯至摩蘇安間之一段狹徑・已由聯軍加築防禦工事、以阻德軍之通過・查最近德之軍報謂・德倫的英方面有一路德軍向挪威克方面進展・現正抵達中途・又挪威克方面一連三日有劇戰、

(六日倫敦電)英政界因英軍在挪失敗、各方面頻起改組內閣之要求、英首相張伯倫為制此運動機先計・成將斷然陸海空之重大改革、傳該新機構似以邱吉爾海相為議長・而由陸海空三軍參謀總長為輔・凡須閣議承認之事項、將由邱吉爾代表軍事關係各相陳述意見云、

恤任何犧牲 同時並令德軍在挪威各地之分遣隊迅速增援・以加強守軍之兵力、使聯軍不能獲得立足據點云・

德軍飛機損失數量
四星期來多於英方

(路透社六日倫敦電)根據各方面之報告 可以証明在過去四星期之中、德飛機損失之數・多於英國者・英飛機在各線共損失四十八架・而在同一時期內、德飛機損失一百二十八架・又有九十七架或已被擊毀・其在陸上被炸毀之德機・尚不計在內、

(合衆社六日華盛頓電)據最近美海陸軍報所得之消息、德國之飛機新配備一種大砲・其子彈之爆炸力・能完全粉碎法國之飛機、

退出挪威聯軍。。。。。

返抵英境

(合衆社六日倫敦電)據官方宣稱・挪威中部之英法軍隊退出之後・今已在英國北部某口岸登陸・英陸軍總參謀愛安西・向彼等宣讀陸相史丹利之歡迎詞・其意畧謂、汝等係奉令退出者・而並非係被敵人所擊退・汝等在當巴士之南、英勇抵抗、又當汝等掩護退却時・秩序甚好・足見汝等能發揚英陸軍之最高傳統精神等語・據其中有等士兵談及彼等在安達爾士尼登艦時之如何被德軍追擊・

(哈瓦斯社六日倫敦電)據正式公佈・參與挪威戰役之法國軍隊・於昨星期日在蘇格蘭某港登陸・

作戰挪軍
大部殲滅
挪外相之談話

(路透社六日倫敦電)挪威外相哥特、今日對本社記者發表談話稱、挪軍此次抵抗德軍侵畧・自身損失甚大・挪軍死傷者甚多・挪軍大部份已殲滅・但挪威北部尚有一強大之軍隊・未有何損失者・且軍器配備精良・能助聯軍繼續戰爭、但缺之高射砲・現在據守挪威之德軍・約有五萬至十萬・挪政府未曾向瑞典求援 吾人不忍見瑞典被牽入戰爭漩渦・瑞典若自身之能力可做到者・當必繼續維持其自身之中立地位・但將來如何變化・吾人只能揣測挪威國內雖有一部份人同情於納粹黨・但確無通敵者云・

挪外相
過訪英首相

(路透社六日倫敦電)挪威外相哥特、今日下午訪英首相・挪威公使谷爾班亦同行・

聯軍水面艦
損失之報告

瑞漁船觸雷

(合衆社六日倫敦電)據波蘭海軍當局報告・波蘭驅逐艦各林號(二千一百四十四噸)・在挪威海岸外作戰時・被炸彈擊沉、船員失踪者六十六名・自開戰以來・波蘭之海軍與英海軍積極合作、

(合衆社六日巴黎電)法國海軍部今日宣稱・法驅逐艦拜臣號、(二千三百四十六噸)、於本月三日在北海保護聯軍之運輸艦航行時・被德飛機所擊沉・艦員俱獲救・自開戰以來・法艦之被擊沉者以此為初次・

(路透社六日瑞典京電)今日有壹艘輪船及一瑞典漁船在瑞典海岸外被水雷炸沉・該漁船之船員共四名・已失踪・惟該輪之三十五名船員 得仕瑞典海岸登陸・

希特勒
親赴挪勞軍

(六日巴黎電)據息、希特勒于四五日前・由柏林赴奧斯陸視察在挪之德軍云

(哈瓦斯社七日柏林電)據可靠消息・希特拉昨日下令挪威克之德軍務須堅持到底、不

歐戰後之和平機構如何
歐美評論家的意見 (一)

歐洲大戰完結後的和平機構怎麼辦。這是目前在歐美的最大論題之一。第一次大戰的時候。關於戰後的問題沒有作過怎樣深刻的討究。第一最緊要的是打勝仗。在聯合國方面以為只要把凱撒(威廉第二)打倒了。在協約國方面則以為只要把聯合軍打敗了所望的和平就可以到來。當然。那時。這一類的建設方案也不是完全沒有。有什麼證據呢。只看從來在議和會議上。雖然是不完全。總而言之。卻也出了一個國際聯盟來了就可以知道。不過關於這方面的議論。當時連日本這類的地方都還沒有介紹得來。只不過是這樣一個程度而已。

那時西園寺侯爵(日本出席巴黎和會首席全權──譯者)一行人衆充任和會議的全權到了巴黎。據說走到之後一打聽纔知道有個什麼國際聯盟。日本的全權團若是對於這一個機構連大體都不知道就太不成話了。於是纔往巴黎的書店裏把有關係的書籍全部都買了來。有過這麼的一段插話。可是。實際上。這並不是只是日本全權團不知道。就連美國大總統威爾遜知道和平會議的程序和機構也不過是直等他將要到歐洲去的稍為前一點的時候十二月二十(一九一八年)接到法國大使焦士蘭對美國國務院發出來的通知而已。法國的方案分為兩部。一部是對於德國的條件。另外一部是和平會議的議題。其中The Society of Nations的機構問題也包含在內。(註一)

(註一)James T. Shotwell: At the Paris Peace Conference. The Macmilla, Co. p.32.

由這樣事實看來。在第一次大戰的時候。戰後的國際機構怎麼辦這個問題。差不多沒有成為很主要的研究題目。後來多少成為問題還是在戰爭的後半期裏面。然而在第二次歐洲大戰的時候。在戰爭還沒有開始之前。就已經提起了這個問題。到開戰後議論更起勁了。

戰後機構的問題和把這次戰爭如何結束的問題都很密切地連結在一起。為什麼呢。因為和平條件中若不把戰爭機關即將產生的機構加以考慮。實不能擬定出來。例如。單就英國的立場來看。張伯倫對德條件是要打倒希特勒主義。問題是假定希特勒即使下台了。今後的歐洲是不是可以獲得和平。若是戰爭的責任者只是希特勒一個人的話也就算了。若說希特勒只不過是反映着德國國民全體的意志的話。戰後的對策自然就不能不以德國國民全體為目標了。

關於這點令我們回想起在歐洲大戰開始不久以前法國內部的爭論。代表法國右派的艾里德克里李Henri de Kerillis氏在其所主編的雜誌Epoque上對於英法在開與會議的膨脹極力攻擊。他主要說。

「希特勒主義的現象並非如許多人所信係一歷史的偶然現象。⋯⋯故在法國縱毀滅德國的力量本身以外實無別法。我們的目的。應該以驅使德國分割為對手。我們若不能使德國變化為永不再能對我們發動戰爭的東西。第一步就要做到使德國永遠不能恢復戰力的安全保障。」

照他的說法。對德的和平條件單只是推翻希特勒是不夠的。非做到把德國分割的地步不可。

主張卻前內閣總理白倫對於這種雜誌Populaire上面的意見。他說。『克里李的意見在其根本的思想上是和希特勒的人種論是一樣的。若是聯合國的目的是在分割德國人的話。⋯⋯

的時候。聯合國在上次世界大戰的時候。戰勝德國。並是由於歸罪於凱撒以夠宣傳戰勝的宣傳來說。並且在事實上把凱撒者分開來說。是正確的」。此外還有一個名叫J. B. Severac氏說的議論如果是正確的話。

這是做不到的事情。就由技術問題上說來也是應當認為只有納粹主義是壞的。德國人民本身是善良的絕對。

期間中在法國這樣相當論的爭戰中就已經爆發了。這個問題。換言之。就是對手是希特勒呢。還是德國國民這個問題。較之在表面上所顯現出來的還要重大。

關於歐戰後的對策應該如何處理。這個問題自然分為二方面。一個是無論怎樣終久是要完結的這個戰爭的和平條件應該是怎樣的東西。還有一個是對於以後必將產生的機構該怎樣辦。後者再加以分類。又可分為二。一個是實際家們計劃出來的機構。一個是理想家們的計劃出來的方案。實際上恐怕總歸結不外乎這兩種計劃的折衷妥協案。

在本文所討論的範圍內。直接的和平條件。正確地說就是休戰條件是沒有多大意味的。戰後即將產生的國際機構的問題卻比這個還更重要。本來問題的實質，兩者都是一件事情並非兩件事情。就是在第一次大戰的時候對於德國的講和條件大體的方案尚且還是「交涉」並不是「賦課」。在第二次戰爭的時候。假使雙方都還有戰的餘力的話。條件就決不會是城下之盟而是協議。而在那個時候。論於維持戰後和平的方案必將提出討論。等到有了實行的希望。然後再從事於具體的討論。若是這樣的話。那末。將來的國際機構方案和第一次大戰比起來必將佔着更重要的部分是很明顯的事。

歐美的識者對於戰爭本身的看法是怎樣的呢。即刻停止戰爭。這樣的議論除了共產主義者之外可說是沒有。只有一個例外是蕭伯納。

⋯⋯

蕭伯納的提案。在知道他在文壇上的立場和傾向的人必定知道在實際社會上決不會認真加以考慮。英國人只不過是欣賞蕭伯納的幽默的智以及把他們的言論自由和蕭伯納的放誕不羈的諷刺連結起來感着一種自己滿足而已。

對於戰爭本身表示反對的人不少。由自由責任立場所發表的和平條件有好幾種。第一是英的勞方面所發表的。第二是希特勒的提案。第三是戰事將近爆發時慕索里尼對於英法德提出來的凡爾賽條約的改訂和關於糾正世界現狀的國際方策。第四是美國大總統羅斯福的同樣意義的國際會議案。關於這些方案都是已經發表過了的。這裏因篇幅的關係不再說明。不過羅馬法王的提案也許要盡一種什麼職責也未可知。似有介紹的必要。法王在一九三九年聖誕節的聲明內曾經提出了五條的和平條件。內容如次：

(一)每一個國家無論這個國家是怎樣小。都非保障其生存和獨立的權利不可。

(二)戰後非實行物質的及精神的軍備縮小不可。

(三)必須設立國際關係保障忠實遵守條約義務。

(四)承認各國民之實際的必要。關於此、各種條約或許有適當聲明而且合意的改正之必要。

(五)樹立基於基督教理想的正義感及責任感。(未完)

與德軍起激戰
挪軍堅守哥爾達河流域
洛格尼挪軍有小勝

(合衆社六日瑞典電)據挪威邊界消息、挪軍現正在哥爾達河流域與德軍發生激戰・查該處係在果離士鐵及士多蘭之間・又士多蘭以東之斯格尼及墨沙亞斯之間 亦有戰事、又聞洛格尼有一隊挪軍與三千德軍交戰、挪軍獲相當成功、

(哈瓦斯社七日士托邛電)據瑞典報界消息・在哥爾河流域 挪威軍隊 現正堅守陣地・竭力抵抗德軍之進攻・史托倫東部現正發生劇戰云・

德軍在西線
襲法前哨站

(合衆社六日巴黎電)法政府今日發出軍報云・西線方面・距離比拉斯河約 里之法軍前哨站、又被德軍襲擊・德軍以密集炮火為掩護・現正在激戰中云、

羅馬教皇
與葡訂教約
有權委派主教

(合衆社六日羅馬電)據官方宣稱、羅馬教皇、將於本星期二與葡公使簽訂一宗教協定・定葡國之教會地位・教皇有權委任葡國之主教・但與葡國內局有抵觸時・葡政府可以否決之、

英衆院昨日重要會議
關係戰爭全部策畧
中立國態度亦受重大影響
英報紙主張實施全力戰爭
哈里法斯有繼任首相可能

(路透社七日倫敦電)據此間報紙之觀察、英衆議院今日開會所辯論之問題・不僅限於挪威戰爭經過之問題・而將討論戰爭全部策畧、問題有若干報紙之評論謂・吾人由於挪威戰爭所得之經驗・所以覺悟敵人之力量非小・吾人非運用全部之力量・以對付之不可、又據每日郵報稱・張伯倫今日出席衆議院時・將必知現在吾人所面對之問題・重要性遠超過張氏所欲解釋之目前的問題・若從軍事上之觀點而言・挪威軍事之失利・實無大影響於吾人之勝利地位、其真實之意義、僅係表明吾人在作戰技術上有缺點耳・吾人所欲知者・吾人是否真正集中全部力量・以施行最後解決勝負之攻勢・此外吾人又須令本國人及合全世界人士・信賴聯軍之力量、因中立國之態度如何・全視乎吾人之力量如何、各中立國之信仰吾等的主義・尤其是瑞士・又泰晤士報之評論謂 納粹黨與德軍參謀部實係聯成一體 吾人尚未完全認識之・德國參謀部之理想目的、係藉賴欺騙宣傳及間諜之破壞活動為烟幕・然後向吾人下猛力之打擊・此種策畧・必須賴納粹主義及其哲學為助・方能完成其目的・又據新聞紀事報謂、截至現時止 吾人僅下 半之努力、以推進戰爭・換言之・吾人尚以餘下之時間及餘剩之資財以作戰耳、今後吾人不可再冒此危險・而必須實施全力戰云・

(哈瓦斯社七日倫敦電)據此間政界消息、如英閣發生變動・則現任外相哈里法斯有繼任首相之可能、此次國會反對派極力抨擊現任內閣之政策、哈氏獨免受攻擊・可見哈氏極得人望・為貴族權要如沙爾貝利爵士等均歡迎哈氏繼任首相・謂其人才幹精明・足以勝任愉快、本日國會之辯論雖未議決、但公衆意見均希望政局有新發展・及戰事轉入新階段云、

法戰時內閣
在愛里西宮會議。。。。。

(哈瓦斯社七日巴黎電)法戰時內閣昨午在愛里西宮開會、由勒勃倫總統主席、會議詳情・尚未發表・

張伯倫將宣佈
增加邱吉爾之權力

(合衆社七日倫敦電)英衆議院今日開會情緒緊張、蓋自從英皇愛華第八遜位以來所僅見 張伯倫內閣、能否繼續維持、及各中立國將來之態度・有無轉移・亦視乎此次衆議院會議之形勢如何而定・張伯倫將向衆議院解釋聯軍在挪威失利之原因、衆議院又將提出要求積極推進戰爭・政府對此問題・將有何答覆・此亦為各方所最關注者・各中立國將注意研究張伯倫說話強弱如何・以決定其今後可否與希特勒維持和平關係・抑或後納聯軍之支撐・又預料張伯倫將宣佈增加邱吉爾之作戰權力 藉以和緩壹班批評政府者・但反對黨尋要求組織較小型之戰爭內閣・並賦予充分之作戰權能・

英將加緊
限牛油消耗
丹陷後牛油供應減少。。。。。

(合衆社六日倫敦電)英國糧食部大臣・今日向人民提出警告・謂政府將加緊限制牛油及白糖之供給・自從丹麥淪陷於德軍之手後 丹麥已不復有牛油運來英國

日烏通商
航海條約
批准及換文手續完畢。。。。。

(六日東京電)日本政府與南美烏拉圭之通商航海條約・批准及換文手續・業已完畢・日外務省情報部發言人今日宣稱・日本與烏拉圭國之通商航海條約・前於一九三四年五月簽訂、嗣因烏拉圭方面之情形・批准及換文手續・延至最近始由駐烏日公使內山與烏外相帝爾巴特爾尼在烏京舉行、內容大體如次・一・通商航海關稅・(包括出口稅)及國內稅・二・入國旅行、及居住自由、營業及課稅等・以上兩項・互以最惠國待遇・三・有效期間為兩年・須於期滿前六個月・預作廢棄通告、

美海軍軍令部長將要求
擴充海軍至法定額
各種軍艦一律增建

(合衆社七日華盛頓電)美海軍軍令部部長士他克、今日致書於上議院海軍委員會委員愛蘭達、據謂、須將要求國會再通過新款・俾得擴充海軍・至法定之最高限額・即係主艦力增加九萬九千五百噸・驅逐艦增加二萬零四百噸・潛航艇增加二萬二千四百九十六噸・又最近提議擴充海軍百份之十一・此一案尚待國會之通過・若將此案合計、則等於增加總噸數四十九萬零三百六十噸・若加以現存之海軍噸數、則將達一百四十四萬四千九百一十五噸云、

有田外相歡宴
美駐菲專員

(六日東京電)日外相有田、六日下午零時卅分・在官邸款宴美國駐菲專員塞雅及其夫人・美大使格魯夫婦・日外次谷正之・均被邀參加、又息・塞雅氏定六日夜赴京都、九日由神戶乘船回菲云・

瑞蘇貿易
瑞典商人考慮發展。。。。。
雙方經已進行接洽。。。。。

(哈瓦斯社七日士托邛電)據半官方消息、瑞典商界現正考慮發展瑞典與蘇聯之商務關係、彼此之交換商品・正式談判雖尚未開始・但雙方經已進行接洽・蓋自北歐發生戰事後・瑞典與北歐各國之商務關係・幾已完全斷絕、故有與蘇聯交換商品之動機・

最後電訊

(路透社七日倫敦電)衆議院今日下午開會、會場特別擁擠、座無虛隙、旁聽席亦滿座・首相張伯倫於下午 時十五分到會場・各內閣大員向首相歡呼致敬・但反對黨議員向其揶揄・張伯倫起立演講・謂上星期四・余已向各位聲明・請本星期四余將向衆議院報告關於那威戰局之經過詳情・因上星期聯軍尚未完全撤退那威中部・故當時余不便詳細報告・英海陸軍於一夜之內。完全撤退、而無何損失・此則歸功於英軍調動之靈活也・英軍撤退後・翌晨敵人始發覺・英軍已退上軍艦・故立即派出五十架轟炸機來追擊・英艦只有高射炮抵禦・因吾等之戰鬥機・距離根據地太遠、不能飛來助戰也・但結果吾人只損失英驅逐艦一艘・法驅逐艦一艘而已・現在吾人之軍隊已返回國・那威南部之戰爭・已就此結束・吾等之軍隊人數及裝備俱不及敵人・猶能耐苦作戰・若以一對一・吾人之作戰能力與經驗・必優於敵人、吾人之海軍在此艱難之危險之環境中・亦收極大成功・聯軍退出那威之消息・當然引起衆議院及全國人之震動・但有許多消息來自士托邛・則係失實・(首相言至此反對黨議員欲起辯駁・被議長制止)首相續謂・政府已力闢此種無根謠言之告・但政府亦不願將實情發表・以免資敵・故本國人在此情形之下・不免驚動與失望・余正欲檢討過去之事實・但余亦不認過失之原因・⋯⋯張大事實・聯軍此次退出那威・比諸從前之退出加里波里不同・此次退出之損失、不及一師・吾人之損失不多・所遺棄之軍實亦不多・倘吾人有損失・則敵人所損失之艦艇運輸艦及軍隊更多・況且那威戰局之結果・不能以當地損失之數而評定功罪・吾人應計算到吾人之聲望・受武力打擊・又敵國藉此以張其如何勝利・友邦則隨為失意、此種情形 吾人不能不承認・但此種吾人之行動・令到情形益嚴重・或可助敵・但此國難時期中・法國嚴重・英聯在那威失利・反加堅強法國之決心云、

(合衆社東京電)日外務省今日發出一通告謂・內閣已決定今後日本人若無重要事務・不准往中國、日人往中國・若能有助於新中國建設者・日政府當歡迎之・在華之日當局不願日本人無要事而到中國遊歷云・

(合衆社東京電)駐菲律濱美專使西里・現留居於東京・定於本月九日由神戶乘他夫號總統輪離日本・日外務省之喉舌日本報評論謂、美專使此次來日本・係日美關係改善之起點・吾人希望日美兩國將來互相交換意見・免除一切誤會、

(合衆社東京電)日通信省今日電稱・日政府已購買在長崎之大北電報局產業 定六月一日成交・該公司已于一九四二年四月十三日停止在日本水界經營海底電線事業・

(合衆社瑞典京電)英海軍又在哥德堡(在瑞典西海岸)之外設新水雷網、

經濟版

外滙市況仍靜 美荷宋瑞諸滙又趨縮
申滙微緊華商多量購進

市況 昨日本港外滙開倉。掛牌畧有變更。計美滙縮五元。卽二〇。七五。荷滙縮七五。卽三八。七五。宋滙縮十元。卽四一。五。瑞滙縮廿元。卽九三。〇〇。其餘各滙未變。倉後市道仍靜。銀行亦乏買賣。西人市畧有成盆。華商大量進入。全日統計。約共買進三百二十餘萬元。售與銀行金條五百安。荷紙三千盾。（價四〇。六二五）。叻紙四千元。（價四三。二五）。大通銀行沽出美電一萬元。（價二〇。九三七五）。又沽一萬元。（價二〇。八七五）。又沽一萬元。（價二一。〇〇）茲將各滙市況分錄如后。

英滙 開倉後西人市售價一〇二。八七五。爲五月至十一月期價。買入價爲一〇二。九〇六二五。午收及午後無變。銀行買入通天司令單價一〇三。〇〇。滙豐渣打司令票價一〇三。〇〇。

美滙 開倉後西商市。初售價爲二一。〇〇。入價爲二一。一二五。繼而現貨畧有成盆。價爲二一。〇六二五。又二〇。九三七五。午收時售價現貨二〇。八七五。六月份二〇。八一二五。七月份二〇。七五。入價現貨二一。〇〇。六月上半月期二〇。九三七五。六月份二〇。八七五。八月份二〇。八一二五。午後市畧轉淡。成盆現貨價爲二一。〇〇。售價現貨二一。〇〇。五月份二〇。九三七五。六月上半月期二〇。八七五。六月份二〇。八一二五。七月份二〇。七五。入價現貨二一。〇六二五。六月上半月期二一。〇〇。八月份二〇。八一二五。銀行買入通天大金單價二一。三一二五。

金條 渣打銀行買入金條五百安。一百六十元。

申滙 開倉後西人市初售價爲四四四四。繼有成盆。價爲四四。四四三。四四七。及至一時許售價四四七。入價四四九。午後售價四四四四。入價四四四五。東亞沽出十二萬元。四四一。國華沽出一百〇五萬元。四五九。又沽廿二萬元（四六〇。本月尾號）華僑沽出十萬元。四四四。又沽五萬元。四三九。又沽十二萬元。四四一。又沽廿八萬元。四四四四。華僑東亞萬國共沽出廿萬元。四四三。華僑東亞商業共沽出六十萬元。四四〇。安達沽出二十五萬元。四四四五。

昨股票市突旺 九家成交惟買盆仍疏

（本報專訪）昨日本港各公司股票市況。計成盆者有於仁燕梳。九龍電燈。電話公司。九龍貨倉。黃埔船澳（連權利）香港酒店。置地公司。牛奶公司等九家。市情哭暢。惟買盆仍疏。而價格亦微降云。茲將昨日各股盆價。分錄于左。

（票名）	（每股價目）
（成盆）	
於仁燕梳	四八〇。〇〇
九龍電燈（舊）	七。八〇
（新）	四。八〇
電話公司（新）	一〇。一〇
九龍貨倉	九九。五〇
黃埔船澳（連權利）	式一。五〇
香港酒店	四。三〇
置地公司	三六。五〇
牛奶公司	式一。七五
（賣盆）	
滙豐銀行	一五〇〇。〇〇
渣甸燕梳	一七五。〇〇
蔴纜公司	五。五〇
電車公司	一七。五〇
天星小輪	六七。〇〇
香港電燈	六四。五〇
電話公司（舊）	二八。〇〇
屈臣氏	九。一伍
笠金鑛	一〇。一〇
（買盆）	
東亞銀行	七四。五〇
青洲英坭	一六。七五
電車公司	一七。三〇
永安紡織	一二〇。〇〇
中華娛樂	七。二〇
南洋烟草	三。五〇
先施公司	二。三〇
香港永安	三九。〇〇
上海永安	一四。〇〇
屈臣氏	九。〇〇

國幣市況仍穩

△國幣 昨早頭盆價爲二二二。開市後。散家畧有買入。升上至二二二四。爲本日之最高價。嗣以多頭大戶頻頻售出。價因步降爲二二一五。空頭回入。及市面補進。復升爲二二三七五。顧未幾。某大戶以滬市外滙價微緊。多量拋出。價乃再度下降爲二二一二五。近午收市時市面客一致沽出。價再突降爲二二一八五收市。午後開市價爲二二一八。什行客先事購入。步升爲二二〇。後大戶續有扒進。再度升爲二二二一五。徘徊有頃。散家多號沽出。畧降落爲二二二〇收市。公價二二二〇。息價加五先。

專載

美國的貿易與外交（一）

美國問題是日本現在最大問題之一。但若從美國的立塲來看。日本問題是怎樣呢。我想在這裡把美國的貿易加以一番敘述。作爲解答這個問題的資料。

我們把美國放在世界地圖的中心來看時。就可知道美國所關心的地域有三。第一是南北美洲。第二是歐洲。第二則爲廣義的東亞。

是國旗跟着商品。還是商品跟着國旗呢。這且暫置勿論。但是美國外交的關心。倘若離開貿易。那便無有意義。至少要失其大部分的意義。然則美國的貿易分布是怎樣呢。則有如下表。

美國對各大陸的貿易分布（百萬數）

美國的輸出

一年平均數	北美北部	北美南部	南美	南北美合計	歐洲	亞洲
一八七一—一八七五	六。四	七。二	四。〇	一七。六	八〇。二	一。〇
一八九六—一九〇〇	六。九	五。六	三。一	一五。六	七六。七	三。九
一九一一—一九一五	一四。二	七。七	五。二	二七。一	六四。〇	五。六
一九一六—一九二〇	一二。〇	七。七	五。五	二五。二	六三。二	八。六
一九二一—一九二五	一四。三	一〇。一	六。八	三一。二	五二。七	一一。三
一九二六—一九三〇	一七。四	八。四	九。四	三五。二	四六。八	一二。〇
一九三一—一九三五	一四。八	八。〇	七。〇	二九。八	四七。四	一七。三
一九三七	一五。五	九。六	九。五	三四。六	四〇。六	一七。三

美國的輸入

一年平均數	北美北部	北美南部	南美	南北美合計	歐洲	亞洲
一八七一—一八七五	五。九	一六。六	一一。〇	三三。五	五五。六	九。七
一八九六—一九〇〇	五。〇	一〇。三	一三。二	二八。五	五二。六	一四。六
一九一一—一九一五	七。七	一四。五	一二。八	三五。〇	四六。六	一五。八
一九一六—一九二〇	一二。七	一七。五	一七。六	四七。八	二〇。三	二七。一
一九二一—一九二五	一一。五	一四。九	一二。二	三八。六	三〇。四	二七。七
一九二六—一九三〇	一一。九	一〇。四	一四。五	三六。八	二九。一	二九。七
一九三一—一九三五	一三。八	一〇。三	一四。三	三八。四	三〇。一	二八。七
一九三七	一三。二	九。二	一三。七	三六。一	二七。三	三一。四

先從美國的輸入言。卽美國仰給於各大陸的物資。到本世紀爲止。來自歐洲的數量。曾占至半數以上。但是近來已減少三分之一。到近乎四分之一的樣子。至於南北美洲。則大體是三分之一的程度。歐洲比率的低下。主要原因在於亞洲的抬頭。在明治初年。尙不滿百分之一〇。但是後來逐漸增加。卒達一成。關於這一點。我們沒有檢討輸入美國的物資內容。雖然不能作如此說法。但從數字上看來。亞洲的次於南北美洲。超過歐洲。而占着重大的地位。是應該充分加以留意的。

其次。就美國的輸出。卽美國以物資供給各大陸來看。歐洲的地位也顯著低下。這點雖然過去曾占八成。但是現在已減至五成了。當然。雖是這樣。美國與歐洲的貿易關係。依然占着主要地位。是不能否認的。南北美所占的百分數。大體是日有增加。已超過三分之一。漸與歐洲的地位相近了。至於亞洲雖說是增加。但倘未達到南北美洲的半數。如上述數字所示。美國對三大洲的輸入關心可說相等。仔細說起來。其順序爲南北美洲。亞洲與歐洲。若從輸出方面看。則歐洲是第一。其次是南北美洲與亞洲。（未完）

歐戰擴大聲中 華茶外銷獨呈落後
龍井芽茶將上市 洋莊貿易仍淸淡

（上海通訊）我國出口主要物產。茶業在對外貿易增進中。獨呈落後之象。據海關統計近年來茶葉外銷數值。計二十五年爲三七二。八四三公担。值一。八三六。五〇九鎊。二十六年四〇六。五七二公担。值一八三六。〇一二鎊。二十七年四二〇。二四六公担。值一。四二〇。三九三鎊。二十八年二二五。五七八公担。值七六七。五五八鎊。是以上年與前年之輸出。數值相較。竟驟降約及半數。同時在市價方面。在二十五年份。每鎊約値五辨士。而去年份平均僅値四辨士矣。本年新茶。茲已上市。記者昨訪茶業界某君。據稱依照目下情形。茶葉外銷。似已較上年畧有起色。惟前途則仍未許樂觀。蓋茶業本屬消耗品。在歐洲戰亂日益擴大之現狀下。欲望其外銷進展。殊屬不可能事。同時英國業已禁止華茶進口。對於茶銷亦將受一打擊。查歷年運銷美國之茶值。廿五年計一八九。八二四鎊。廿六年計三〇九。三五〇鎊。廿七年計三四〇。七六一鎊。廿八年計六。六九四鎊。事實上已逐漸減退。但今年份卽此區區之數。亦將不能維持云。又悉。杭州名產龍井芽茶。現已開始向滬輸送。聞第一批約下月初卽可抵滬。據悉本年龍井茶仍多以本埠銷售爲大宗。關於洋莊茶葉貿易。因茶價之銳減。及關稅之重疊。不宜外銷。故茶（戰前大宗出口者）收貨銳減。幾無人過問。現洋莊商人。對前途仍抱悲觀。預料本年出口貿易。仍難打開云。

地皮競購上倍底價
一萬餘元七萬元投得

昨工務局提出公地三幅拍賣。結果以九萬一千九百元成交、超出底價甚多。計開一幅在九龍花園街與洗衣街之間。面積二萬二千五百方尺。地稅每年四百一十四元。底價原定一萬四千八百五十元。卒由陳某以七萬一千一百元投得。一幅在長沙灣興華街與青山道交界處。面積約五千四百方尺。地稅每年七十四元。底價原定四千零五十元。卒由華美建造公司。以八千二百元投得。又一幅在青山道與欽州街交界處。面積六千三百方尺。地稅每年一十六元。由李某照底價一萬一千六百元投得云。

北頭生油市再低降

（本報專訪）本港生油市塲。北頭到貨亦不鮮。如坊子也。本坊。龍口。烟台。天津等是。查自國幣由二六幾畧降至二一幾以來。北頭生油成本價均以國幣爲轉移。本港有是以隨之而低降。所成價格。至昨日本港之前市。多量再爲低跌云。

裕德行沽出	本坊生油	三〇〇罐	二一八。〇
德豐行沽出	烟台生油	三〇〇罐	二五〇。〇
利源長行沽出	天津生油	七〇〇罐	二五。五〇

海外經濟行市訊

英國外滙行市（倫敦五日電）

國別	（四日）	（六日）
荷蘭	七。五五	七。五五
瑞士	一七。〇〇	一七。〇〇
西班牙	三八。二五	二八。二五
意大利	六八。七五	六八。二五
美國	四。〇〇	四。〇〇
法國	一七六。六二	一七六。六二
日本	一六又四分一	一六又四分一

美國外滙行市（紐約日電）

國別	（四日）	（六日）
荷蘭	五三。〇九	五三。〇九
暹羅	三三。三八	三三。三八
瑞士	二二。四二五	二二。四三
比利時	一六。八〇	一六。七九
印度	三〇。三五	三〇。三五
香港	二一。六四	二一。五一
爪哇	五三。五八	五三。六四
英國	三。四七又八分五	三。四二又四分三
西班牙	九。五〇	九。五〇
匈牙利	一六。七五	一六。七五
意大利	五。〇五	五。〇五
加拿大	八四又八分三	八四又八分七
法國	一。九七又八分一	一。九四又二分一
中國	四。八〇	四。八五
瑞典	二三。八四	二三。八四
日本	二三。四六	二三。四六

洋米市疲掯 來源湧至價格再跌
暹米淡一角安粘落二角餘

（本報專訪）昨日到暹船「加應」號。載來各貨不多。僅得白米一千五百包。白碌八百五十包。白碎三百包。朴米式百包。糯碌九十三包。惟以前來兩輪。各米頗多。彙之滙水高漲。內地鄉殊難化算。採辦甚少。故爲急水難消之狀。是以沽出暹白米市。淡下一角左右。白碌靚貨者。市亦掯疲。下貨則淡慢一角耳。糯米糯碌。更價跌一角有奇。又沽安舊價白粘。市淡一角之間云。茲將昨日各行開出各米價目。分錄于左：

（米麥）	（包數）	（每担成價）
永豐祥沽出舊儲		
玉元藍玉白	二九〇	八。八二
米		
榮興利三號	一〇〇	七。八八
米		
青大吉碌	一〇〇	七。六六
黃白綫糯碌	一五〇	六。二二
振盛行	又	
泰國紅		
印白碌	一〇〇	七。四七
榮豐隆	又	
順興利什庄	二四〇	五。五二
二號碎		
元合利		
青鹿糯	一六七	七。八八
恒豐行	又	
再成棧		
青桃米	三〇〇	八。四七
長盛隆藍矢	三〇〇	八。四七
米		
長發豐青印	二〇〇	七。五四
碌		
榮豐盛青印	二〇〇	七。五七
碌		
裕豐振南行	又	
生糯隆紅民	二〇六	八。〇七
元發興糯碌	二〇六	六。八七
世記藍印白	一五〇	七。四二
碌		

春盛隆藍竹	二六〇	八。五二
白米		
榮興利糯碌	二七八	六。一二
裕盛隆紅海	一五四	八。一二
棠糯		
長盛隆青矢	一二〇	八。〇〇
白米		
隆興棧	又	
林興棧青船	三〇〇	七。九九
白米		

滬市外滙微緊

△滬市 昨日滬市外滙市況。畧見微緊。惟市報稱，英滙現貨售價首次爲三扁式八一式五。旋放鬆爲三扁三四三七五。一時許。午轉報好。復緊爲三扁二八一式五。美滙初售四元六五六二五。隨轉售四元七五。收市價爲四元七〇八七五云。

入九金市續漲

△大金 昨晨銀行開倉美滙牌價改縮五元。倉後市初報穩。大金頭盤價爲九十七元三毫。散家售出。畧降爲九十七元。嗣以滙市轉穩。大戶買入。步升爲九十七元六毫。散家補進。再升爲九十八元一毫半。後畧退爲九十八元〇五先收市。午後開盆九十八元一毫。畧升爲九十八元一毫半。大戶售出。回降爲九十七元四毫半。散家錯估。又降爲九十七元二毫。收市價爲九十七元三毫。八先。公價九十五元八毫。息價去三毫云。

藍船舊米	一〇〇	八。九七
藍船白米	一〇〇	八。五七
藍印舊米	三〇〇	八。六四
藍印白米	二五〇	八。三二
潮豐棧藍印	二五〇	八。〇一
白米		
元章盛青斧	五〇〇	八。六七
舊米		
烏印舊米	三〇〇	八。四六
青斧舊碌	一〇〇	七。〇五
紅印白碌	三二〇	七。三五
隆興棧紅鶯	一五〇	九。二二
白米		
藍印白碌	一七〇	七。五四
利興棧紅鷄	二〇〇	七。九九
白米		
南和行	又	
益興紅興粘	一一七	七。六八
合元菁		
福壽粘	一二〇	七。六六
偉豐紅		
鳳鳳粘	七四	七。八六
順元青		
大白粘	五〇	七。七二
美炎興		
紅興粘	一〇〇	七。九八
穗隆青		
印總穀	四〇〇	四。六六
乾泰隆	又	
永合安		
烏印白皮	一三零二	二。六
建粵興K		
白碌	七八七	七。零二
鴻德紅		
菊花粘	二九九	七。四四
青菊花粘	二四六	七。四七

越港貨運復見活躍
港製造廠品乘權向外暢銷 滇據病流行運入大宗藥品

香港海防間貨運月前曾因滇越鐵路被炸。致停頓多時。聞近已漸復常態。客貨運比前更形活躍。據交通界消息。近兩月來。貨運約達二千萬元。中以棉絲織品如笠衫。汗衫。毛巾。花布。花紗。絲綢等物爲多。多屬香港製造廠出品。而上海貨亦不少。至由香港付船往越運入內地之藥物。以金鷄納。防疫注射針及各項防瘧藥物爲最大宗。尤以荷印製造者所佔數量最巨。而海防國人組織之運輸公司。數月前曾因滇越路之被炸。大受影響。倒閉者達五十餘家之多。現在則巳復達百二十家之數云。

德貨告絕
英德宣戰迄今 義國商品頓形暢銷

英德宣戰後。商務往來隨之斷絕。雖在戰前購備之德貨。可在登記之後繼續行銷。然無源之水。其竭可待。迄今本港市面各種德國貨品。俱已斷市。而德國所產顏料藥品相片化學用具等項。向來銷流極廣。現均有其代用品出現。顧客欲購德貨。店員輒以此推薦。其中英法荷美製品俱備。義國商品尤盛。所製藥物顏料等。品質俱與德國名廠相埒。而價則較昂。蓋因戰時運輸梗塞所致也。聞有投機商人鑒於國際時局。抗。現已預先訂購大批：：。並預計一旦歐戰蔓延。則轉向蘇聯訂購。蘇聯近年亦有上述數項商品輸出。可由海參威經由長崎或天津轉運抵滬云。

魚菜運港全無
澳門禁令未解

自澳門當局再三禁止澳菜出口後・至今行將一週・因中澳邊境・匪共猖獗・交通斷未恢復・昨晨由澳開行來港之香輪・仍未有魚菜運到・僅得鷄鴨七八十龍、乳豬四五十頭・蒜頭三四百笠・其餘什貨・則有大量運至・堆積滿倉、搭客巳較往日爲衆・多由廣州轉程而來者云、

金融行市

海外金銀市（八號下午）

倫敦金價	
倫敦銀價	現期 二一。〇六二五
	遠期 二一。〇〇
紐約金價	三五。〇〇
紐約銀價	三四。七五
孟買銀價	

海外互滙

英對美	四〇二。五〇
美對英	三四一。一二五
英滬近期	三扁二八一二五
美滬近期	四元六五六二五

海外滙市

種類	電報價	伸港幣元單位
英滙	一〇二。八一二五	一六。〇一
美滙	二〇。七五	四。八一九二
法滙	〇八。五	。〇三一六
荷滙	三八。七五	二。五八〇六
嗶滙	二二。二五	。一五八九六
呂滙	四一。五	二。四〇九六
買滙	一〇八。二五	。九二〇四
暹滙	一五〇。	一。五〇〇
澳滙	一〇六。三七五	三。〇六一
叻滙	五二。五	
申滙	四二〇。	。九〇四七

中外硬幣

鈔市大金	九七。三八
八九大金	一五四。四〇
二一英金	三七。四五
二一嗶金	三七。三五
二一印金	三七。四五
一七法金	二九。五五
一鎊大英金	一九。三〇
一〇五英金	三七。四五
中央大元	九四。〇〇
港大元	九五。〇〇
暹大元	九七。〇〇
站大元	九三。〇〇
印英大元	九四。〇〇
印國大元	九三。〇〇
龍銀毫	八三。〇〇
新雙毫	三四。〇〇
舊雙毫	三四。〇〇
港單毫	平換
港五仙	去一毫
港銅仙	。〇九五

中外紙幣

正鈔紙	一五。五〇
什鈔紙	一〇。七〇
花旗紙	四。七二
石叻紙	一。八七七五
暹羅紙	三。五二四
荷蘭紙	二。四九四
山打根紙	一。八三二
呂宋紙	二。三二四
勞比紙	一。一八七
安南紙	一。四六

國幣紙	。九一八
法冷紙	。〇八〇
什法冷紙	。〇六五
法冷單	。八九二
滙豐司令票	五。九八
渣打司令票	五。九八
萬國司令票	五。九八
有利司令票	五。九二
通天司令票	五。九八
滙豐滙單司令票	五。九八
渣打滙單司令票	五。九八
滙豐勞比單	一。一八八
渣打勞比單	一。一九〇
滙豐花旗單	四。六四七
萬國花旗單	四。六四七
大通花旗單	四。六伍五
美運花旗單	無市
通天花旗單	四。六八八
大洋紙現貨	。二二〇
期貨	。二二〇
什大洋紙	。二〇八
十元毫券	。一五〇
五元毫券	。一五〇
一元毫券	。一五〇
直版毫券	。二五六
改版毫券	。一五〇
廣西紙	。一七五
舊中央紙	。〇三五

金銀首飾價

金葉	出	一六〇。〇〇
碎大金	出	一五四。四〇
信行	出	一九〇。〇〇
恆盛	出	一九〇。〇〇
誠信	出	一九〇。〇〇
信記隆	出	一九〇。〇〇

◀ 第三四四期 ▶

又一教訓

尖兵　　超

從意阿戰爭以至蘇芬戰爭，都一貫証明了：强弱懸殊之國際戰爭，必弱者吃虧，任何外援都不足恃；知機的，和得早些，則尚可勉强保持獨立，芬蘭就是其鐵証。愚昧的明明不可戰或不能戰而仍妄戰下去，祗有招致亡國，阿比西尼亞與波蘭就是其著例。

現在挪威又是一個很重大的教訓；據最近電訊，自聯軍退出挪中後，中南兩部的挪軍都已瀕解體了，而挪中司令官且有下令把挪軍自動解散的消息。這次失敗的教訓是甚麼？自然又是强弱之勢懸殊，而挪威當局不能及早下定決心，欲各方面討好，結果統統都不好——敵對的覇其螳臂當車，援助的怨其謂援太遲，而內部又不能團結，遂造成今日的悲劇。

記得意阿戰爭的初期，賴伐爾與賀爾曾草定停戰的條約，條約一洩露，而抗戰份子，一淵衝動，羣起反對，誰知貽誤和機反令阿比西尼亞弄到亡國，這些國際間的興亡大事，大可作爲我們前車之鑑。

食飯難食粥亦不易

炎炎

中國人尤其是南方人，每日的食料，非飯不飽，但食飯問題，顯然在日目嚴重，生活程度日高。而『抗戰勝利』則每況愈下，各地糧食，供不應求，食飯難之呼聲，喧遍國內，負責救濟者，束手無策。於此時期乃有倡爲折減食糧者，如由亡方面，已加以限制，每日三餐者，減爲二頓，再減爲一飯一粥，此種辦法，對於糧食恐慌，有無解救效果？吾人固未敢苟同，尤非治標治本之方法。蓋由妄戰形成之糧食恐慌，一方固由於來源短缺；一方則在缺乏生產，此爲一般之情形，非少數人之節食，即可以救濟大衆；爲其數目懸殊故也。抑戰區內之米荒情形，有非吾人所能形容者，提倡言節食之人，以爲一飯一粥，即足以示與人民同甘苦，而不思享有一飯一粥者，比例於四百兆人民，實佔極少數之數目；甚至日求一粥者，尚須排衆爭先，始能享受一頓，由此，可知食飯困難，食粥亦誠不易！彼供職於留方者，名雖曰縮食至一飯一粥，然丞孫脫粟飯，但以示人，其中享受者，孰得而見之哉。

憶廣州未淪陷之先，粵中糧食，已告短缺，長於我國工作者，嘗倡言兼食雜糧，以一月中之五日爲期，飭率公者一體遵行，幷令食物店者亦飭令不得備米食，於是食肆中有另訂雜糧食譜者，以食客不慣嘗試，則選精品作饌，大事宣傳，其表面盛言節食，而實較之平時食品，遞加至一二倍價值，若非如此，不足以示貴族化者，至其他高官厚祿者，於循例素食之後，即驅車赴大餐室，故當時論者，恒以素食爲談柄，以今視昔，所謂節食者，吾人尚不能無疑，遑論此舉能否解決民食，而况享受一飯一粥者，數尚不多，欲其節減，何異於廢食救貧耶。

人有恆言：「一粥一飯，當思來處不易。」以言今日處境；尤爲困難，物價高漲，購有[illegible]挾，即有來源，亦碍於交通梗塞，艱於輸運，縱力求節減食糧，恐亦不足以養命，彼日言『抗戰以求生存』者，目前養生且不給，遑論今後，斯吾人所以不能不起而自救，以另尋一生存之路者，其道非和平不爲功，此則吾人已數數論列矣。

游擊隊的「豪舉」

金戈

流氓，地痞，土匪，集合而成的游擊隊，唯一的傑作，只能向人民幹出一二件掠搶焚燒的「豪舉」，此外是並無所長啊！……

汪院長曾有言，現時的游擊隊，直等於明末的流寇。這眞是慨乎言之。是的，害民則有餘，……則不足，掛起羊頭賣狗肉，以搶掠焚燒爲能事的游擊隊，其手段的毒辣，面目的猙獰，與明末的流寇又何有分別？

游擊隊既然形同流寇，故戰區內的同胞，對之是無不髮指的。而相信游擊隊的所作所爲，抗戰派當局也未嘗不知道的，只因是屢戰屢敗，於絕無辦法之中，不得不任令（或者鼓勵）他們諸多作惡，因爲抗戰派當局是『慰情聊勝於無』的，希望他們能牽掣……呢。

在於毫無顧忌之下，於是他們是不斷作出「豪舉」了。據最近廣州來訊稱，南三兩縣的游擊隊，最近乘西江潦漲之際，竟乘勢決堤淹浸，致令南三交界處蘆苞官窰等一帶鄉村，突時盡成澤國，兵燹餘生的南三鄉民，又逢此刦，情形極爲悽慘。唉！這可算是游擊隊的「豪舉」了。我們知道，……則畏的游擊隊，毫無戰畧戰術運用可言，而且蘆苞官窰一帶，又沒有大部日軍在這裏駐紮，然則游擊隊這回決堤「豪舉」，其目的當然只在於害民。吾民何辜？既受到兵燹流離的慘死，復加上游擊隊的肆虐，豈眞是天絕吾民嗎？最令人可恨的，游擊隊明明是當前的流寇，明明是吾民的災星，而抗戰當局竟尙發出令人可惱可哂的所謂游擊重於正規……，呵！以這些絕無紀律形同流寇的游擊隊，作爲抗戰主力的重心，戯抗戰當局的說得出。然而抗戰的前途，我們就在這裏可以見到其結果了。

推廣劃一的農村教育

天任

中國這一次經過了戰爭的農村，無論什麼部門，都已激底地遭遇着空前的破壞，教育一途更是不能例外。

一向號稱教育落後的中國農村，在妄戰沒有發生以前，經過許多熱心教育的鄉村教育學者努力推動，從前那些萎靡不振的氣概，已稍稍挺抬起來；如實驗小學之進行普遍開設，義務教育與平民教育之成績，俱見與日俱進與時俱增，在這個時候，不少人以爲中國鄉村教育入了萌芽時代，不久便會見到它蓬勃發展的新生命，可以把往日的頹風振起，而「教育救國」的口號，也可以成爲事實。

然自妄戰發生以後，除了軍事，經濟的浩大損失以外，恐怕就是教育一途了。一切教育的經費，固然搜索枯竭以爲無止的戰費之用，即許許多多的熱心鄉村教育的努力份子，也被拉上慘酷的黑途，一個個去送生候死。令到一萬萬的男女適齡兒童，顛沛流離死亡相繼，即苟延殘喘的都在饑渴着知識的食糧。把他們的寶貴青春光陰，跟隨無意思的妄戰悠悠地消耗下去，一年，兩年，三年……無窮期無意止的下去，等到他們鬚眉皆髮都白了那個時候，才去教育他？那誰都知道是一個可怕的想象！

若果我們像一般事亡主義者一樣準備去做奴隸的話，那麼就不消說。不然，對于目前的教育——特別是農村教育，萬萬不能置諸不聞不問，任由它自生自滅，成長此荒廢下去的！

中國農民，佔全國百分之八十有奇，而曾經戰禍浩刦的又佔大多數。對於受了禍刦的農村，固然很多戰後的救濟事業，應行推動；而對於教育事業，尤爲重要。因爲教育不獨是教養未來小主人，以担當復興國家民族的責任，而且也是繁榮農村，推進國民經濟建設的一種必要工具。過去國家教治之失敗，固然是教育方針之歪曲使然，但是農村經濟之崩潰，與國民認識之淺薄，亦莫不是教育水準太低所致呢！

我們經過了這一次空前的大難，嘗受過這一次的教訓，我們至少知道了這次禍孽之所由生，與及這次禍害之延長，全在赤色的亂黨。但是這一次亂黨之所以能施其技倆以禍國害民，則又全由于一般無知國民受其愚弄所致。由于這一次的刦難，綜合言之，因此實由于國民教育程度太低，認識判斷不清罷了。我們爲了要避免如此的禍亂，再作防止妄戰再無底止的延長，對於教育的推廣以提高國民的知識程度是非常重要的。但目前刦難後的農村，救死救傷都不遑，叫他們去辦教育，不但沒有餘力，事實上他們也沒有閒心去做。因此，我們必要迅速展開廣大的賑濟運動，恢復農村生產力，而後推廣教育，方始有效。但是，這些的任務非常大，不是輕易可以舉辦得來，需要社會熱心家與及努力救國份子共同努力而後可！

旅途憶述（一）

佚

時鐘是十一點，在一個小市鎮內的利商運輸公司門前，這裏擠擁着一羣搭客，老的，幼的，男的，女的，他們或她們，手挽包袱，或身背行李，爭看着貼在門外的一張佈告：「本公司汽車定於即日十二時開往M埠」。這簡短的幾個字，他們却呆呆的用眼精釘着，希望在這幾個字裏，發見什麼似的，有的看了很不耐煩，用疑惑的眼光跑到辦事處詢問；「先生，汽車是否眞的可以十二時開行嗎？」辦事處一般的回答是：「眞的，汽車已到，現停在稅務局的前面起貨，不久就駛到本公司門外上貨了，你們沒買票子的早些買吧！」

一會兒，一架塗上了黃泥塵的汽車，嗚，嗚，嗚的叫了幾聲，便停在這運輸公司的門前，客人們起了一陣的騷動，買了票子的拚命把貨物行李拋在車上，有的把身體和小孩擠進車子裏，身體敏捷的，却從汽車身旁的疏格抓進車上，運輸公司的人員又高聲的叫着：「人客慢上，先載貨。」一面叫，一面把貨物拋進車子裏，上了汽車的人，又連忙的跳出車子外，大家像着賣藥般的把這車子密密的圍住。

沒有買備票子的，却又用力的擠進辦事處裡。一位戴眼鏡的中年人向着售票員發問：「先生，買M埠的客票多少錢一張」？「國幣十二元」：「怎麼，增了價嗎，從前不是賣六元一張的嗎？」這位售票員不客氣的說：「你知到公司是要多少使用一天，這回不比從前了，現在要沿途派保護費的」別一位旅客又不耐煩的說。

光明的重臨（一）

秀兒

是黃昏的時候了，天空瀰漫了陰暗的顏色，從遠處凝影中望去，可以看見，褐黃的梧桐葉的飄零；大地的周圍都呈了可怖的氣象，四面寂靜得像死了一般，呼呼的風把樹葉吹得刮刮的響，像鬼的呼號，街上幾個揹着抗戰以耀武揚威的游擊隊兵，沒精打彩的巡來巡去，大概他們又想發財了！

在一條灣曲污穢的小巷裏，散落地佈着拾餘家小屋，溝渠的臭味，上升得使人發悶，在一家破爛板屋的矮樓上，坐着拾來個青年，他們坐得使這地方無一點空隙，小小的豆燈照着他們拾幾個有牛氣而不同的臉譜，其中一個目光炯炯的青年說：

「那麼，就這樣決定了。今晚上一致行動，明天在！決定地點齊集；各位同志你們已深深明瞭了這種意義，用你們堅定的心，努力幹下去吧！」

「呵，不錯，我們應努力幹，我們已決定了如鐵一般任何事物不能搖動我們底心。呵！同志，我的熱血在沸騰了。」一個青年回答着：

「好！再會了，祝大家成功！」

小幽默

黃英露

女郎：先生！請你買朵花吧，這是拿來救濟難民的！

過客：請向別位吧！

女郎；這是每個人應盡的義務。

先生；請你不要嗇吝這些小數目啊！

過客：對不起，我……

女郎：先生！不要躊躇了，捐助多少吧？

過客：哼！老實說吧，我兩天沒有吃飯了，請你先救救我！熱心的姑娘，

渣甸輪船公司

啓者本公司在有堅固快捷輪船每期

福生　往神戶天津

和生　往上海烟台大板

永生　往汕頭上海

裕生　往汕頭海防

阜生　往海防

泰生　往神戶大板

浩生　往汕頭上海

怡生　往海防

島老架　往山打根

明生　往汕頭上海烟台天津

源生　往星架坡庇能吉打

恩生　往汕頭上海

永生　往海防

咪生　往汕頭上海烟台天津

貴生　往汕頭上海

德生　往汕頭上海

謝生　往汕頭上海烟台天津

貴生　往汕頭上海

柏生　往山打根

兼辦中買船票及定客位諸事並往汕代理永茂生記接洽爲荷路外均照上海青島輪船除星期客貨物有船舊貨棧接駁長江各凡貴劇玉客如欲附貨搭多多移玉日本公司辦房面議是荷

電話二〇三三五　渣甸公司啓

國際編譯社編輯

在滬出版　最新到港

國際週報

研究國際問題雜誌

第十三期要目

美國在太平洋（圖解）

大可注意的意大利態度 …… Henry C. Wolfe

俄國的軍事主義與社會主義 …… Alan Matley

德蘇對於歐洲文化的威脅 …… Trygve J. B. Eoff

歐戰後之和平機構如何（續完）…… 梁元九譯

論和平建國與抗戰建國 …… 葉曉明

中國新政權與對外關係 …… 水公譯

馬關和議（三幕劇）（五）…… 籐森成吉

第一幕　休戰（第四場）

地圖漫畫

總發行上海新生命社

通訊處：上海郵政信箱一九一二七號

每本港幣壹毫正

和戰問題的唯一文集。

時代文選

闡發正義的僅有雜誌。

最近出版第二卷第一期

致蔣介石電 …… 汪精衛（三）

新中央政府之內外政策及其他 …… 汪精衛（四）

和平運動之前途 …… 汪精衛（九）

豔電書後 …… 汪精衛（一三）

中央陸軍軍官訓練團開學典禮訓詞 …… 汪精衛（一六）

建軍之目的 …… 汪精衛（一七）

第六次全國代表大會宣言之解釋 …… 汪精衛（二二）

三民主義之理論與實際 …… 汪精衛（二五）

和平運動的發展和途徑 …… 周佛海（二九）

從大處着眼從小處下手 …… 周佛海（三一）

良藥忠言 …… 周佛海（三二）

怎樣才可使中日永久和平 …… 陳公博（三四）

爲和平運動告國人書 …… 褚民誼（三七）

政治建設 …… 褚民誼（四〇）

二十八年的結算與二十九年的展望 …… 林柏生（四三）

國際現勢與中國 …… 樊仲雲（四九）

致汪精衛先生書 …… 西園寺公一（五二）

今後的中日文化問題 …… 室伏高信（五五）

答中國諸君 …… 室伏高信（五九）

讀「答中國諸君」後覆室伏高信先生書 …… 盧客（六一）

每册售價港幣一角

本報訂者優待代理辦法各大書店如欲代售請駕臨南華日報營業部接洽

印度老哥霖摩顛眼科專家

盲眼十年　包醫全愈

人生在世。五臟六腑最重要。而病之所患。各有不同。深淺不一。眼目乃體之精華。最宜保重。稍有不慎。貽害終身。斷病患關係極大。其症何止百數種。斷非一藥可能醫得百症。本醫生專門眼科。歐亞漫遊。必存訪醫。志在濟世。所經醫治。藥到回春。有口皆碑。凡諸君有眼目不安。請來試驗。本醫生對於針割。醫藥。手術。對症而施。本館所有醫全愈者。必有影相敬贈。在醫館懸起留爲紀念。是爲徵信也。但求實效。特此奉告。由廣州市沙面東橋十三號搬往

香港西營盤電車路鹹魚欄一五九號

剪此告白來本局不收診金

愛蘭止咳露

總發行香港皇后大道中三八零號分行廣州西濠二馬路三號宮街十七號

國產標準　小型球　全國選用

大批運到，優待小型球協會，九龍小型球總會，小型球聯會會友，及兒童游樂場註冊之球隊，照原價概收八折，幷承代造小型球球門，球網，球衣，球襪等，歡迎各小型球會友參觀，香港區各小型球會，如欲購國產標準小型球，可往灣仔水坑口街同義研究會購買，或去函九龍華興書局（電話五六二七四號）通知，本書局經理當即派伴將小型球按址送上，概不另收送費，參加白蘿仙杯華大杯澳門九龍區賽之球隊，已全數購用，盼各球會友，皆採用國貨標準小型球，常備港九學校教科書，齊備學校文房用品，及排球籃球等。

華興書局　九龍旺角上海街門牌四百九十六　電話五六二七四號

郵政總局大郵箱中
昨晨發現左輪短鎗
子彈爲三二一號疑與利威刦案有關
槍上指紋甚爲明顯警探加緊研究

本月二日下午五時許．本港繁盛地帶之必打街．利威鐘錶行．被賊徒糾黨持械行刦．司理瑞士人刁波士．因與賊糾纏．致被其放槍擊至重傷．翌日即因不治斃命．此事件發生後、本港社會均爲之轟動．警探正在嚴緝漏網兇徒．詎昨日郵政總局之信箱又發現有人將手槍一枝．子彈四十顆．投放在內．其中蛛絲馬跡．頗疑與此刦殺案有關、茲將各情分誌如次．

信件堆中 發現槍彈

查郵政總局之信箱、分爲空郵、本港及外埠三個．整日整夜．均予開放．復以該處地點僻靜、一交深夜．即甚少行人來往．而燈火暗昧．來往行人．非行近不易辨認．昨晨郵局辦事人．開始清理投寄各埠信件時．忽發現有新式左輪手槍一枝．三十二號子彈四十二枚、雜於郵件之中，乃迅速報告主事人，電召警察到場查究．據警察方面意見．以爲歹徒乘黑夜時投放信箱之內者．雖未能立即查悉其人，但手鎗中、發現有曾持槍者之指紋．甚爲明顯、有此蛛絲馬跡、自不難按圖索驥、將其拘究．故現下警方對此指紋、異常重視．已特請指紋學專家研究

受傷兇徒 可出院

查被槍匪殺之利威鐘錶司理刁波士、其遺體昇送殮房剖驗時、發現其體內有三十二號子彈一顆．合左輪手槍之用者、此次在郵局信箱發現之手槍子彈、與此相類、疑爲兇手之同夥、因警探追緝嚴密．恐不能逃出法網．故先將兇器毀滅．然後可設法隻身逃脫者．據可靠消息．當日行刦利威行、當堂受傷就擒之兇徒．日昨在瑪利醫院治療時、有重要供詞說出、對此案已有眉目．現下警方對離港之船舶舟車、盤查甚嚴．其餘漏網之匪徒、自不易逃出．現警方已懸紅五百元．鼓勵舉報引拿、而受傷之兇手、傷勢已大愈．下星期即可出院．屆時警方將控以（一）糾黨持械行刦利威行．（二）謀殺司理人刁波氏兩罪云．

修築工人 檢獲短槍

工務局第四七一號修理水渠工人李林．昨晨在油蔴地廣東道從事修理水渠工作．當至第八四號水渠時．拾獲短槍一桿．該槍乃適用四十五號子彈者．李旋即携槍前赴油蔴地警署報案．

九龍各地 競投甚烈

年來每有公地出投．均競投甚烈．工務局前日開投公地三段．結果．均超出底價甚遠．其一在九龍花園道與洗衣街之間．面積二萬二千五百方尺．底價一萬四千八百五十元．由陳某以七萬一千一百元投得．一在長沙灣荔華街與青山街交界處．面積約五千四百方尺．底價四千零五十元．由華美建造公司以八千一百元投得．一在青山道與欽州街交界處．面積六千三百方尺．由李某以萬二千六百元投得．

譚臣道某樓 搜出紅丸

海軍緝私警探多人．前晚七時破獲灣仔譚臣道某號三樓大規模販毒機關．該樓陳飾輝煌．一房一廳．傢私華麗．廳中有羅漢床一張．陳有吸紅丸煙具兩副．樓中共有衣華貴薄絨西裝男子十一人、摩登女子兩人．另有傭婦多人．警探入門後、先將樓中人物監視．然後嚴厲搜查．結果．在樓內搜出紅丸數十萬顆．藥料一批．海洛英數磅．遂連同樓中男女十餘人、一併押返警署查究云

攔途截刦案 擒獲四匪

少年鄧平．前日偕同女友劉麗、在油蔴地京士柏難民營附近之曠地遊行．突被四條大漢強將劉麗華之金戒指搶去．及現欵八元一角．事後警探拘獲一人、餘則在逃．昨晨解控于九龍巡理府麥司堂．查該男子名甘進．被控罪名爲攔途截搶．官命將案押候異日再審．又據昨晨警方消息．該在逃之三男子、昨晨經已拘獲云．

西商聯請港府當局 改善電機入口禁律

港府頒令禁止無綫電收音機及汽車輸入後、出入口商、深感詫異．連日集議討論．將由西商會呈請當局予以改善．查其呈文所列舉之理由．係集中各會員之意見、認爲輸入之無綫電收音機．多數轉運中國．在港發售與居民應用者極少．在入口之機件．大部份係美國出產小型機．價格低廉．新例足令本港居民絕少機會聽取聯軍作戰之報告．傳聞此例訂立主旨在于維護英國外滙．惟對經常轉運之無綫電機與汽車．實未能發生上述之作用．根據出入口處之報告．去年無綫電入口總值一百八十六萬五千元．其中美國佔一百一十五萬元．十萬零九十元輸自加拿大．二十五萬元輸自英國．而由港澳越南廣州轉運中國者．共一百九十五萬五千元、出口額比入口額爲大．且在其他英法屬地．亦自有同樣之法令措佈、但不久即予以更改．且吾人實應有充份機會、以鼓勵人民聽取聯軍之勝利報告云．

衛生局重組 衛生分所

市政衛生局昨午四時舉行會議、出席有主席嘉利、副主席麥禮洛．警察司施亨利．荷路巴霖美．雅嘉利．周錫年、黃炳耀．鄧肇堅．羅禮士、正經歷司勞氏、副經歷司炎炳章、一、首由主席宣讀華民政務司及政府公函、通告立法局已將危險營業條例修正案核准．二、關于醫務處衛生分所重組事宜．由主席嘉利起立宣佈 略消七條例

會後、隨即舉行秘密會議、席間余建議組醫務處衛生分所、並與潔淨局聯絡．先將潔淨局稽查調往衛生分所服務、此案業經各議員同意通過云、

澳門當局 注意治安

自中山淪陷後、難民之逃出澳門避難者．爲數不少．此間人口．遂告大量增加．負責維持治安者、以市面人口繁增．品流至雜．良莠不齊．爲維護市面治安起見、近日更加派軍警在市面巡邏．并派出警探檢查旅館及酒店．發奸摘伏．市面之屢犯積匪被捕者．頗有多人．治安益告寧靖云．日來浪跡市面艾安．

羅門島航綫 英輪行走

行走本港與南洋所羅門島之航線．前本爲德人專利．今歐戰既發．乃由英商接辦．恢復班期．以利航運．并擬由某英輪負行出走此綫．來回共費四十二天．查該輪前日入塢修理．需時十八日．昨已竣工．並將頭等客艙大加改良．擴充房間面積．由雙人房改爲單人房．增設冷熱水喉、及防空燈火設備．務使乘客舒適．故以前頭等客位共二十四人、現減爲十九位、已由該輪開行．船主名黎頓云．

六七一號華警徐昌 凶患頭痛吞鎗自殺
巡理府昨召集陪審員開庭研究

去月十三號晚十一時許、北角亞細亞火油倉閘前、有一華警不知因何感觸．吞鎗自殺、該案昨日下午二時半、由中央巡理府余司徒研究．案由布爹路邦辦主持進行．開庭後、首由殮房醫生戴翰分登台供述、謂去月十晚．死者爲六七一號華警名徐昌．當其昇來殮房之時．由余爲之剖驗．查死者致死最大原因．則其頭顱被子彈所擊傷．該彈由右太陽穴穿入．由腦後穿出云．繼由副探辦亨特供稱．死者服務警界、已有多年．去年十二月間、始調爲衞餘隊員．去月十三號十時．爲死者與四六六號出勤北角亞細亞火油倉之期．迨後報告、始知死者吞槍自殺云．繼由衞餘隊警目黃鑑稱、死者任衞餘隊目已有八月．其平日舉動．極爲沉默、且甚少交遊云、據四六六號衞餘隊目林煜稱、去十三號晚九時半、死者携一手槍、與余前往北角亞細亞火油倉司值、抵步之時．與死者分守油倉附近云．繼由一四一號華警目博臣稱、死者自殺之夕、適余司值．據報後、余即往查勘．到場時死者倚坐椅中、自衞警槍．斷垂掛在方．槍內子彈．已燒其一．首顱血濺遍地云．繼由其妻士妹供稱．死者去月五日歸家省墓之時、謂其染有頭痛．其後．逢村某中醫處診治云．據醫生謂、凡人若因腦病而有頭痛、其神經有昏亂之可能．但外感則否云．至是法官宣佈謂死者因頭痛昏亂．而吞槍自殺云．

鹽艇一艘 汕尾遇刦

貨艇T三四四五號、艇主歐樹全（五十九歲）、前晚赴尖沙咀警署投報、據稱、去月廿一日余（歐自稱）艇滿載食鹽一載、重一千一百一十五担．詎于是日下午余駛艇近汕尾．突有兩艘賊艇迎面而來．鳴槍喝令停航．余見賊兇悍異常．迫得停航待刦．賊乃將船駛近余艇、十餘名匪徒、魚貫過余艇．各賊均持犀利槍械者．賊過艇後．即迫余等將艇上之鹽悉數搬過賊船．賊并由余身上搜去法幣九十一元．得手後、揚帆而去．是役損失港幣一千九百元云．

溫仲平被控殺人案 水落石出無罪省釋
陪審員判斷賢明臬司大加讚許

馬伕溫仲平．被解控于高等法庭．謂其本年三月八日．在粉嶺梅園茶居門外．謀殺園丁楊超．昨日第二次由正按察司麥基利哥提審．副政府律師馬菲主控．被告由羅文惠律師特請陳丕士大律師申辯．陪審員侯沙文、（首席）洪啓釗．盛乾臣．何有樑．潘廣權．陳世益．及愛士美路七人．開堂後．被告溫仲平登台自辯．據謂「余本年廿二歲．現任粉嶺當充作馬伕．本年三月八日晚上．余往梅園茶居品茗、獨自坐於一角，坐下不久．余見三男子質問在座之宋洪添．三言兩語．即行打門．一時木櫈亂投．余亦被波及．茶水傾瀉．衣衫盡濕．同時又聽其中一打門者大呼「打佢打佢」之聲、余恐被襲擊、手持木凳作爲護盾．衝出戰區．余未嘗持刀刺擊死者」．答馬非律師之問曰、呈堂之刀．與余日前之刀相同．由該刀經已失去云．答畢．由馬伕梁北等四人先後登堂作供．力証被告未有參加打門事．各陪審員退堂商議．由政府供給午餐．二時一刻．各陪審員一致謂被告罪名不成立、官聆畢．謂陪審員之判決適當．然後判被告無罪省釋．旋麥司爲感謝各陪審員賢明．特令各人明年免充陪審員一年．

邊界私梟 槍傷關員

近年新界私梟走私極猖獗．當局雖已增加緝私人員扼守巡邏．嚴密查緝．但私梟黨衆仍然橫強拒緝．因此私梟與軍警之衝突．常有所聞．前日中英交界處．又有一中國關員被私梟狙捕．槍傷手足各部．因華界醫理不便．昨人送入九龍醫院救治云．

天氣報告

昨日下午五時半天文台報告如下．太平洋保寧羣島以東一帶氣壓甚高．滿洲、中國及安南各處則較低．預測今日吹東風後東南風．和緩．天陰有微雨．後成晴朗．昨日平均溫度最高七十．最低六十六．今早日出五時四十七分．今晚日落六時五十三分．

接體育版

乒乓聯會建公盃賽 定十五日舉行

香港乒乓聯合會興辦之中級建公杯團體賽．原定本月上旬開賽．惜九龍球室方面未能充足分配．最近該會主事人向學校團體商借．得各方允爲借用．此事已告完滿解決．至開賽日期．定本月十五日（星期二）舉行．關於是次秩序表印刷問題．近因紙張太貴．出乎預算之外．對下賽會各委員認爲困難．一致通過用油印機．或用其他簡易方法印發．以減輕賽會及各隊經費．俾後來繼續發展之用．相信此次各參加者亦表同情也．茲將已允爲借妥之各球室分配如后、

（星期）	仿林	南力	傑志	民務	振成	孔聖	華聲	興華	同義	粵華	俠影	光華	晨鐘	宏英	九龍	自強	嶺東	公教	大衆	正中
一									×										×	
二			×	×		×							×				×			
三	×						×					×						×		
四		×				×							×							
五			×						×								×		×	
六	×				×			×			×			×	×	×		×		
日				×						×	×						×			×

乒乓友誼賽

九龍城晨光體育會乒乓隊．昨承春風乒乓隊之約．作首次友誼賽於該社球室．是晚參戰者．僅爲春風中人．亦將久歷戎行．但是時卜之表表者．雙方實力在伯仲之間．故戰來甚有可觀、尤以最後一塲之吳清心對袁華爲最精彩之一幕．吳善攻．袁則能守．二人分數迺接近．但吳卒以藝高．歸以二比〇將袁擊敗．晨光爭得最後勝利．球員列左．

△晨光　潘華佩二　方守廣〇　曾景運一　阮伯英二　吳清心二

△春風　羅文鐸一　李明生二　何紹光二　蔡子江一　袁金華〇

晨光甚歡迎各友隊函約比賽、地址九龍城啓仁路一十九號地下、啓振華君收、

又傑志體育會乒乓球隊、昨晚七時半、承同義隊之約、作二度友誼賽於該隊球室、同義前遭二次敗北、是晚賽來異常賣力、傑志隊人材而衆、挾前晚大勝南華隊之餘威、卒以九比〇將同義隊擊敗．茲將雙方球員列左

△傑志　招志超二　郭慶麟二　馮松勳二　招志鏗二　李雨泉二　總成績九比〇

△同義　余榮基〇　鄧煥章〇　朱永久一　朱啓全〇　區慶全〇　（傑志大勝）

謝雨川冠軍

華人游泳會（○○○）徵求

華人游泳會是屆徵求會員．昨日經已結束．共得銀千八百八十餘元．人數逾七十人、成績與上年相等．但是屆徵求員之努力．殊足稱道．因逾二百分以上者逾十八人、一百廿以上者共三十一人．爲歷屆徵求所未見觀、尤以冠軍謝雨川、亞軍梁秋光、季軍郭熹良等、公誠熱心．在上屆已列前茅．此次成績．亦復優異．難能可貴．又該會徵求雖告結束．但各界如同情入會者．仍可隨時加入云．茲將此次徵求成績列後．

△民廿九年徵求成績

冠軍謝雨川　亞軍梁秋光　季軍郭熹良　四名曾錦福　五名庚千山　六名楊添昭　七名何壽康　八名葉觀棧　九名鄧顯福　十名吳劍侯

△成績在一百分以上者列下

盧珠秀　黃劍華　李問笙　黃國肇　陳幽壯　何文漢　何少庵　何少庵夫人　司活安活　李啓新夫人　王道安　楊少泉　左東陽　許伯眉　王少棠　陳雷甓　楊達勤　蔡子遜　蔡紹勤　蔡美桃　總共銀七千一百八十八元　共人數一千〇[illegible]名

傑志會中興紀念會
昨分在孔聖堂及新亞酒店舉行

傑志體育會昨星期日假座孔聖堂開游藝會．慶祝週年紀念、及第九屆職員就職典禮．當時來賓前往參觀者甚爲踴躍．首由該會會長蕭林雲先生親臨監誓．及頒賞徵求隊冠軍、乒乓會友單人賽冠軍獎品．行禮如儀後、開塲曲由該會會員合唱「傑志雄心」、更聘歌伶黃佩英、光會員游華與唱曲．及南派技擊師夏雄濤率領珠江國術閘表演國技．印刷工會話劇團演劇求牛等、廖夢覺及黃佩英合唱等、皆受來賓觀衆不少好評、大加贊許．當時掌聲滿堂、直至五時始散．該會並于是晚在新亞酒家設筵開聯歡會、藉增餘興、當時該會新舊會員聚首一堂．席間由名譽會長胡好．會長蕭林雲．主席黎炎灼等致訓詞．勗勉一番．直至夜深一時．始三呼而散．

傑星體育會

（○○○）于本月九日成立．

本港有體育界多人．爲提倡體育精神起見．特發起組織傑星體育會．本該會擁有乒乓球名將梁焯輝等．人材濟濟．且已于本月五日正式成立．並新選職員如下．（主席）游曉照（財政）高國樑．（文書）蔡秉安．（名譽顧問）梁焯輝．梁振國、林耀鈴（乒乓隊長）蔡秉安．（庶務）高啓生．黃金棣．游聖博（理事）羅丁芳．高啓德、（又該會歡迎各友隊約賽云、通訊處：大道中七十四號四樓）

昨學界排球 培英兄弟俱得勝利
小童英皇克保羅 今日按表有六場

學界排球賽．昨日高級培英對西南．培英宿將出戰．方接戰後．西南勢成一面倒．第一局廿一比八、第二局廿一比十、第三局廿一比十二、英以二比〇告捷．初級英對西南、亦進取力轉強、以三比〇擊敗西南．第一局廿一比十八、第二局廿一比八、第三局廿一比八．（小童）保羅對英皇．雙方劇戰頗烈．第一局英皇以廿一比十八．第二局保羅以廿一比十六．第三局英皇廿一比十．第四局英皇廿一比十三．保羅以一比三敗陣．高級陣勢如下、

（培英）（一排）梁律梧　黃權棟　黃受臻（二排）何伯東　伍炳恰（三排）梁艷觀　陳福初　黃顯朝

（西南）（一排）高漢香　鄧錫偉　李炳銘（二排）陳啓凡　孟玉山　片雪香（三排）陸仕漢　關林梧　李杏林

又今日秩序　下午三時高級漢文對英皇、民生對華仁、初級華仁對保羅、小童西南對皇仁．四時半保羅對仿林．

港九澳小型球 埠際比賽最近消息
決十二日在濠鏡良友球場舉行

（○○○）澳門專訪（○○○）

本次港澳小型球埠際賽、忽有澳協會與澳小型球協分會主辦之分、消息之互相衝突處、已屢見澳報紙．殊令人有目迷五色之感．查此事之起源．蓋由港澳兩地小型球界．其中尚缺乏調協精神所致．緣自港方有九龍小型球總會．與香港小型球聯合會．一度在尖沙咀舉行小型球塲惠賽．後有良好成績而後．遂有港九與澳門小型球際賽、九龍總會．又曾於復活節假期、派隊來澳報聘．此後澳門小型球界．即有聯合同志．組織澳門小型球協會之舉．詎協會成立而後．港方之全國小型球協會港分會．又曾派員來澳．會同澳門分會．並擬由港澳分會主持一九四〇年之港澳小型球埠際賽．但消息傳出後．港九澳三方之非隸屬該協分兩會旗下之隊伍．又以爲分會對於埠際賽事．並未向各該多數隊伍徵求同意．實不能用港澳埠際名義舉賽．由是遂引起此間之協會港方之聯會．九龍之總會．三大小型球界之反感．日前遂有九龍總會香港聯會協派會秘書飽劍豪與梁夢常來澳與協會中人會商善後之法．結果由三方議決．由三會協同主辦一港九澳小型球埠際賽、定於十二日在澳門良友球塲舉行、對兩協會所組之埠際賽、絕不過問、亦絕對不許三會旗下之各隊球員參加．此即本次忽有兩港澳小型球埠際賽并囂塵上之眞因也．

小型球埠際試賽 港九聯隊今戰海軍
下午五時在太古球場舉行

港小型足球聯合會與九龍小型足球總會．爲聯合舉辦港澳小型埠際賽事．特遣派港九聯隊于今日下午五時．在太古球場與海軍約戰．藉以試驗實力．港九聯隊名將衆多．想到時演來定多精彩．查港隊已定本月十二日赴澳．與澳隊在良友球塲舉行埠際賽也．是日港九聯隊陣容如下．

黃翔　陳炳華　吳德祥　梁炳坤　周桂昌　羅保權　莊錦泉　曾仲云　陸達鏗　李兆榮　劉偏仁　陳炳士　馮坤

香港區

據悉自港九澳埠際小型球賽經已決議定於十二日在（澳門）良友球塲舉行後、香港小型聯會蕭秘書與九龍總會梁秘書、即先後返港覆命．不昨（六日）下午．又有香港小型協會飽志端謝星河等來澳．以會同澳分會主事人蕭秉程炎、特由澳協會梁鑑波接洽、周景新等、討論團結合作之析衷辦法．闡三方人物、會在美麗宮計論．多時．結果如何．內容秘密．至發稿時尚未探悉．只查悉謝星河氏已乘七日晨早三時半開行之輪船返港．至於渠事如何．小型球是否有同樣機構之存在現狀．抑或港方應重精神．查明夫共濟．誠合作之方能．除意見．和衷共濟．小型前途．有利稍矣．

△飛星隊于昨晨七時半、與命城隊作賽于海軍塲．雙方表演精彩．飛星隊人才平勻．聯絡技熟．雖于暴雨中爭取最後勝利．成績爲三對二．衮稍挫金城隊焉．茲將飛星出塲人物列左．

九龍流星社

昨正式成立　週末賽小型球（○○○）

九龍流星社．爲牛島華萃學子數人所組成．經數度籌備．已於日昨（九日）正式成立．並同時舉行第一屆新職員就職典禮．計社長、李錫泉．秘書、李豪生．財政、茄日盛．交際、梁佛生．庶務、李鴻．又該社實力雄厚．以游藝戲劇起見．于旭中學球塲作友誼賽．

九龍區

（○○○）

△九龍美星社

陳飛鳳　區堯昌　林聖權　陳國華　李喜禾　林潤松　潘伯佐

△蓋英小型足球隊、自成立以來、勁旅如林、大小數十戰、勝多敗少．英小隊如陳德奇、李光等．將未曾敗北．今該隊欲迎戰各友隊約賽．通訊處：九龍油麻地．茲將該隊陣容列下．

朱秋昌　張卓生　鄭宏基　陳劍雲　李炳奇　吳炳權　張樹容

△弟弟隊　何甲明　周觀榮　宋偉崇

梁錦榮　陳棣祥　陳偉雄　尹喜發　馬光打

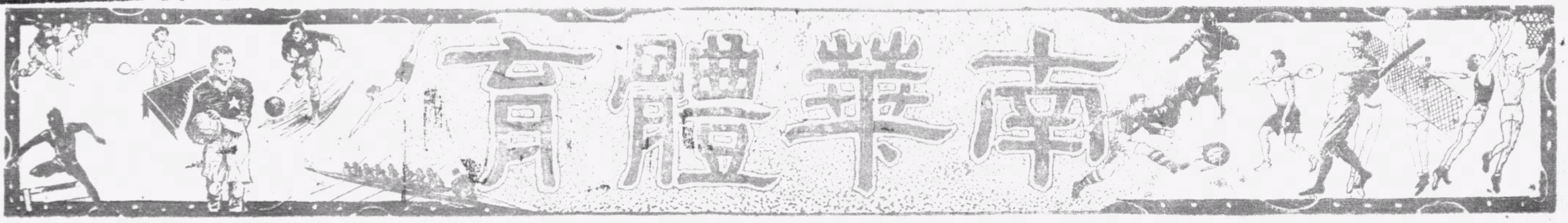

昨日九龍學界籃球 培道已得女子錦標

思思女中以十一對十三屆居亞席 男子賽南華附中大勝思思男中學

●球人●

一夜東風　枕畔不知吹散愁多少，朝來夢醒，細雨猶復意綿綿，雖說昨天便是培道思思娘軍的爭霸日子，卻柰細雨迷濛，至午猶未少減，筆者深怕這幕決賽或不依期舉行，先以電話向青支會辦事人們詢問，不料不問猶可，一問卻使在下暗暗叫起苦來，看官，你道事體如何，原來賽會當事人已決定這場比賽風雨不改，在下雨具剛巧借給人家，祇好挺起胸膛，冒雨渡海，還幸穹蒼識趣，雖整天下雨而來勢未見厲害，於是三時四時兩幕賽會，遂得如期舉行於青支會，至於原定九時舉賽那一場培正對興華，當事人卻為了場地太滑而又不大重要關係，決定改期異日補賽。

因為培道和思思，大家都有半斤八兩，故一經接觸，局面即呈緊張，計第一節為三比三平手，第二節為八比五培道佔先，第三節為十二比七思思落後，第四節為十三比十一培道勝利。

以筆者偶人眼光觀察，思思失敗，是有許多複雜原因在裏面，第一、當賽會宣告開始時候，思思球員因為未備羊毛襪子，故在開賽後之第一二節、便因場滑而演出失常，其後思思當事人雖已着出這個弱點、而馬上加以改善，下令全體球員改穿羊毛襪，惟因二節已經落後，結果不能平反敗局，第二、思思守將，對於位置上的奔跑仍未能如培道諸鋒之活潑，左衛李玉梅，每每不能監視培道右鋒劉秀賢之投射，故思思所以為培道劉秀賢頻頻取分者，未始不是玉梅的過失、第三、培道昨日改以強華徽監視身材較瘦為長的韋寶，每有高球，都為華徽接去、使韋寶幾無乘隙採籃機會，麥任曾監視汪惠嫻，演出冠于全場，和陳惠卿的監視黃勤芳，異曲同工之妙，第四，在將完全場之際，思思各將因為情緒過度緊張，所以第四節雖共獲罰球不下五六次之多，仍然投不中鵠，這是失敗最大的癥結。

有了這四點原因，思思不敵培道，是當然的事實。

培道的劉秀賢，昨天有特佳演出，但她投射機會的獲得、這完全是李玉梅防守未能盡力所致，並且秀賢昨日的投射看來也不能不說有點僥倖存乎其間，明正改充左鋒，這是為着避免韋娟的監視而加厚前方的攻力，不過因為明正昨日也失投籃水準，雖有機會。亦是徒勞，這是開賽以來我所見她最不如意的一天，但明正對於傳球的機警，仍然未可厚非，中鋒潘玉容，雖在韋娟嚴密監視之下而仍能從容建功，這是值得稱讚的一點，左衛麥任曾「為全場演出最佳的一人」因為她不特能夠嚴密監視汪惠嫻而使惠嫻毫無活動機會，並且還能利用較佳的位置來切斷思思的聯絡，這是其他諸人演出不及她的地方，至於傳球準確和持球穩健那更不必說了，中衛張華徽，祇以身材來說，已經較勝韋寶多多，何況華徽又絕不是一員大而無當的人物，因

—培道—

（右衛）陳惠卿 七號　（中衛）張華徽 二十號　（左衛）麥任曾 六號

（右鋒）劉秀賢 十一號　（中鋒）潘玉容 三號　（左鋒）趙明正 九號

—思思—

（右鋒）汪惠嫻 八號　（中鋒）韋寶 五號　（左鋒）黃勤芳 三號

（右衛）黃禮賀 十一號　（中衛）韋娟 四號　（左衛）李玉梅 廿二號

……第一節……四點鐘敲過，兩隊娘軍經一番拍照手續，四時十分、大戰爆發，培道導師曾經全早有準備，一聲動員令下，個個脫下球鞋，穿起羊毛襪子，在場小試身手，思思看此光景，祇得也着隊員脫鞋穿襪，出而對抗，不過因為思思事前不曾準備雨戰、隊員穿的祇是尋常的白線襪，看來吃虧不少，

——啦啦啦　培道培道　啦啦啦　思思思思——

一陣歌聲過後，笛鳴戰幕拉開，思思得勢攻權，先採攻勢、韋寶交球勤芳，閃避培道禁境，惠卿來截，勤芳一個側身，迫近籃下，把手一揚，惹來喝好之聲一片，二比零紀錄先開，惠卿犯規，韋寶乘便罰中一隻，三比零，培道姐兒不甘雌伏、大舉進襲，禮賀不慎犯規，玉容手下無情，三比一、玉容乘勢再告中的，三比三、培道勢盛、幸而場濕地滑，明正有球投而未中、秀賢亦失一籃下必勝機會，輪至思思反擊，一樣如入寶山，空手而還，半晌，笛鳴，節終結，暫成三三比平手、

……第二節……開始，培道來頭可畏不少，任曾截來惠嫻一記妙球，傳給明正，遞與秀賢，玉梅來截，滑了一滑，的是知小未得精悍，秀賢乘機把球一投，中籃加上兩點，叁比伍，後來居上，明正犯規，韋寶主罰取一點，四比五，玉梅犯規，秀賢罰中，四比六，再戰一分鐘，秀賢籃下反身一投又得手，四比八，思思反攻，一度以惠嫻與韋娟易位，亦一度以禮嫆出替韋娟，均未得手，片時，惠卿勤芳雙雙犯規，勤芳罰中而明正罰不中的，五比八，惠嫻犯規，玉容主罰而球不入籃，這邊華徽犯規，韋寶亦是徒勞，終半場為五比八，培道佔優勢。

……第三節……思思仍使惠嫻回任右鋒，採取攻勢，勤芳投不中的，秀賢性起，反手又增兩點，八比十，思思叫停，這時球員羊毛襪已買回來，急忙穿上，準備作殊死戰，怎柰爭柰時乖命蹇，勤芳一經接觸，思思仍不濟事，明正投中，八比十二，惠嫻犯規，明正主罰無功，韋寶投中，思思增上兩點，七比十二，任曾犯規，惠嫻主罰不收功，禮賀犯規，明止誤給玉容主罰，一樣毫無成效，戰至是節結束、成七比十一，培道仍然佔先局面、

……第四節……為生死關頭，思思不甘就此完了，士氣當然異常，反觀培道、諸鋒這時好像已經有點亂了方寸，秀賢那門準確的投射，也不準確，明正三投亦失目標，玉容給韋娟釘個半死，如此一往一來，球兒時東時西、明正犯規，勤芳投中，八比十二、玉梅犯規，明正卻不中的，不久，明正禮賀雙雙犯規、明正勤芳都失了能，禮賀再犯，玉容主罰看着中籃，卻差寸許，秀賢奔前接而再投，球卻逸出界去，從此培道聲勢一挫，惠卿任曾華徽，相繼犯規，尚幸勤章芳寶都罰未入籃，依然保持八比十二的局勢，不久，惠卿再犯，勤芳者番兩罰得利，十比十二局面又呈緊張，這些時，禮賀忽然犯規，卻給玉容投中，十比十三，思思士氣為之一挫，進攻便很遲緩，將完場時，惠嫻犯規，明正罰而球未中圈，華徽犯規，勤芳罰中，十一比十三，思思僅僅落後一點，突取急攻狀態，爭奈時間無多，終場仍無變化，十三比十一，培道姐兒優游地嬉起來，三呼勝利，在歌聲悠揚悅耳的喧嚷下，一剎那間便告曲終人散了。

九龍學界籃球女子冠軍培道女中學全體球員（美化攝贈）

說完第二場戰情，現在再來補說第一場的比賽經過，時交三點，南華思思兩隊健兒魚貫下場，角逐開始，南戰戰來很不差，江來豪秀，有投必中、業河錦城，間中亦能屢施妙手，思思力抗之下，碧源典雅倒活潑，維潔大好身手，亦告落空、結果廿八比十二、南華勝、茲將昨天男女四隊陣容列下

△南華

	射	罰	犯	分
十二 陳豪秀	四	〇	二	八
十四 古善昌	〇	〇	〇	〇
十一 梁鴻橋	二	〇	〇	四
七 謝鶴庭	〇	〇	〇	〇
三 黃江來	四	〇	〇	八
五 林長安	〇	〇	〇	〇
六 黃業河	二	〇	二	四
八 葉潭川	〇	〇	〇	〇
十 張錦城	二	〇	〇	四
九 黎元	〇	〇	〇	〇

總分二十八

△思思

	射	罰	犯	分
八 黃瑞璣	〇	〇	〇	〇
十 呂汝端	〇	〇	〇	〇
五 蘇碧源	二	〇	〇	四
十一 廖紹潔	一	〇	〇	二
十二 江典雅	一	一	一	三
九 黎佩衡	〇	〇	〇	〇
四 高業榮	〇	一	一	一
六 黎國明	〇	〇	〇	〇
七 高紹亦	〇	〇	〇	〇
三 溫夢魂	一	〇	〇	二

總分十二

△培道

	射	罰	犯	分
十一 劉秀賢	三	〇	一	六
十四 曾淑德	〇	〇	〇	〇
九 趙明正	一	〇	三	三
四 余寵莊	〇	〇	〇	〇
三 潘玉容	一	三	[illegible]	五
二十 張華徽	〇	〇	三	〇
六 麥任曾	〇	〇	三	〇
十三 石穗意	〇	〇	〇	〇
十 游惠賢	〇	〇	〇	〇
七 陳惠卿	〇	〇	四	〇
八 陳惠蓮	〇	〇	〇	〇
十五 陸翠容	〇	〇	〇	〇

總分十三

△思思

	射	罰	犯	分
九 黃禮熔	〇	〇	〇	〇
八 汪惠嫻	〇	〇	三	〇
三 黃勤芳	一	五	二	七
五 韋寶	一	二	〇	四
十一 黃禮賀	〇	〇	四	〇
廿二 李玉梅	〇	〇	一	〇
四 韋娟	〇	〇	〇	〇
六 高淑芬	〇	〇	〇	〇

總分十一

亞軍思思女中學之娉娉娜娜（美化攝贈）

本屆足球結束後

溯述各隊之得失過程

—球場舊侶—

「三續」按諸最近消息。則南華甲組兄弟班球人。多因生活無着。已投入星島報為職員。出身素尚體育運動。而先已組織有男女籃球隊。以為己用之該報。總經理胡好。毅然興利用其現有人才。更組織足球隊參與聯賽之想。前日且已正式具函請以星島體育會名義。加入本港足球總會為會員。經得總會接納。如是則下屆南華甲組兄弟隊之變化如何。正未可知也。不過南華會中多魄力雄厚之基本會員。年前其甲組足球員曾以不滿於該會當時之待遇為辭、儘將多宜告脫離、另組中華體育會。時即港中有足球修養之人物還未如今日之多。南華中人且能下大決心。不以錦標之得失而段其進取之志。竟從新自其時參預於丙組賽會之該會童軍隊訓練人物。不數年即臻中興之象而有今日之盛。時期。今享有大名之李天生。譚江柏。即因其時自乙組超陞者。葉北華與梁榮照。蓋皆自童軍隊中訓練成功者也。茲宋時移勢易。南華不獨乙丙組多好手。側聞甲組實有李惠堂譚均幹二君已表示決仍為母會效力李惠堂且允為母會負起義務訓練後起之責。乙丙組中人。亦多有表示仍為南華繼續努力。此志不移者、況今小型球勃興、其間必多有尚未受社會注意之天才、補充當較往昔為易。如是則縱令今之名將多散去。南華之二次中興。必較初次為更易。大有指日而待之可能也、一輩愛好足球者其誌之。此種近事。實為華人足球界之良好現象、南華原有甲組球員因得胡君之助而有個人生活上之解決。南華復因是而頁精簡訓練後起。可謂各得其所。況老盟主既散夥。則東方與光華、必為積極求上進以謀一逞。星島隊又以硬抱高藝者組織新軍。在勢不員亦必加緊訓練。藉保威名而報知遇　形成五雄爭霸之局。夫如是。則來屆之賽會。當更見精彩劇烈。仍無疑義。何況國隊亟增、則無所用其奪時之或有揖讓之事。但本當仁不讓之精神。無分中外。賽必盡其藝。則於體育精神上。亦多所裨補也。

總而言之、則南華甲組兄弟班之必有分裂、已為不可或諱之事、然則來季南華甲組將僅出一隊、抑仍維持其兩隊原則、為今未可知之事、隨容如何。要非近暑賽時期。無得而知也。

光華會

光華會為九龍中華電力公司所組成。蓋由於西洋會足球宿將歐差氏提挈同志而有者、球員盡南華會中人．亦俱因解決生活問題而改隸者．其初係參加乙組、取自南華者除一鍾輝林．曾南華B隊球員而稍為人注意者外．餘多乙組人物、是以球員之改隸消息、乃不如今甲組球員之改入星島之太觸人耳目也．實則南華人足球員之大部改隸．此次蓋已第三次矣、實則今之國際人物、除東方會不外．錦無非曾遊於南華會之門者、南華於此、亦足以自豪矣．

光華自得乙組特別銀牌而後．即從事擴張、隸陞甲組．其中如卓石金．鄧秉忠、劉福銓等．即陞甲組後而始加入該隊者也．一九三九至四〇年足球季節開始後．丹下十決心、廣招兵馬．以求一逞．由是李國威、謝錦洪．李鳳樑．田梓勳輩、皆蹤一槽．於是陣成鋒銳面勢、均非正在聯賽有為時期．適逢陳梓生改入南華．鍾輝林鄧秉忠之輩又見浪化．李國威雖好．與今作為衛者始終難為其選、是以成績乃未見其佳也．「未完」

東方取銷澳門之行 本週末再義賽海軍

緬甸印度函邀積極籌備南征 赴菲日期未定須候菲方電報

東方會足球隊．前定於今日赴澳與當地漢手作表演賽一場、頃因澳方隸屬于軍警兩界之球員、最近工作突告忙碌．不能告假賽球、東方會以此情形．乃實行中止赴澳、去週義賽．海軍隊以九比四受挫于東方會．忿忿不平．故本星期日再約東方較量一次．地點仍在銅鑼灣海軍球場．義款收仍入分為兩份．各自支配．撥交慈善機關．

是日義賽舉行之前．同場加插一幕澳洲式足球賽、由僑港澳洲好手對英人隊．聞每隊有球員十八名．分四節比賽、每節需時廿分鐘、此種球賽，在香港廿年來係屬首次．到時必一新球迷眼簾也．東方會自決定[illegible]自派隊南遊後．進行更加積極．緬甸及印度之著名足球會．已紛紛來電邀請、故征印之行．必依期出發．必要時先赴星洲參加和和杯足球賽云、再度征菲一事、前定本月十六日乘飛機赴會．但菲方征韓、有于本月中旬出發之意、故東方會能否赴菲．再作輪迴大戰．還要靜候菲電云、

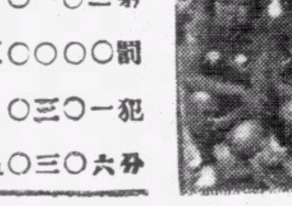

遲遲未舉之 男子公開籃球賽會

定今夕在中青會開始角逐 是否三場并舉到時而後知

●草上飛●

屆賽事阻、致遲遲尚未舉辦之本屆公開男子籃球賽會、茲已鐵定於今晚在中華青年會籃球房舉行矣、查此項賽會、在報名時期、參加者本甚踴躍、計甲乙組共三十餘隊、乙組人馬過多、且經聯會規定分ABC組舉賽、消息屢見前報矣、若按照聯會所頒章程、則今夕已屆開賽時期、計是晚原定有三場賽事、首場定下午六時一刻開始乃乙組A賽會、由康元隊對南華華、次場定七時一刻舉賽、由前屆盟主南華南、與新近組成之青年甲南隊甲組隊伍對壘、八時一刻之最後一場、則為乙組B賽會、由長虹虹對精武勵志、此三場賽會、如能依時舉賽、則俱有看頭、乙組南華、人物均有旗鼓相當之勢、甲組青年會新軍、中雖多後起人物、然既擁有勵行偶將陸德彰、鐘聲喬將郭啓超、華雄喬將鄭煜棠、陽光喬將文泰光等、再經過該會先進如郭本明等之一番訓練、想亦有相當之實力、而能略予老盟主以威脅者也。

不過近日消息傳來、謂南華與南華華兩隊球員、多以為天氣已漸熱、本已不大合於室內運動、賽時觀衆擠擁、人氣蒸薰、亦殊乖衛生之道、故各該兩隊球員、側聞除石振達與鄭毓坤二員外、餘俱已聯同上書母會、聲明不願出賽、（此項消息、已最先見本欄）然則今晚第一二場有無賽事、非至開賽時期未能肯定、蓋據另一消息、謂各球員雖心持銷極、然有林中暖現正從中斡旋、仍冀各員於賽前打銷意見云、茲將今晚應出賽之六隊球員名單、探錄於下、

「甲組」

（南華南）石振達、石振智、鄭在純、李振中、陳新球、陳恩敬、成恩榮、鄭毓坤、鍾靈、林有培、

（青年甲）鮑振勝、陸德彰、黃鈴朝、陳鏡如、陳廣聯、郭煜棠、文泰光、盧偉雄、歐陽強、郭啟超、黃傑祿、

「乙組A」

（康元）周耕耘、郭復漢、沈秉權、鄭秉勝、鄧永福、文、薛秋椿、馮白強、阮伯棠、馬丁品高、

（南華華）陳成吉、劉炳煌、鄭耀明、林聯驅、鄭錫洪、葉振家、陳銓滔、石振中、高尚志、陳寶琦、

「乙組B」

精武勵志、曾振群、袁日樹、羅錦、黃洪、姚德流、陳光炳、陳炸波、施恒尊、方志雄、鍾兆雷、揚思義、薛廸敏、

（長虹虹）郭丹先、許秉誠、徐鏗、郭群、林恩龍、梁映奇、勞威、陳徐、誠、陳浩、

轉入第三版

三十七名華籍球員

有幾人能參加星洲和和杯賽 協會已去函徵詢意見定行止

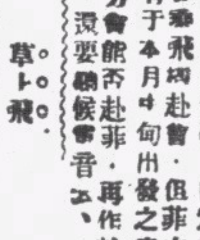

昨日下午七時、中華體育協進會足球部舉行會議、出席者、有主席草慶、足球部正副主任林中灝及徐亭三、日頭、會商赴星作和和杯比賽事宜、結果暫時擬定協會旗下各會之球員卅七名、以便去函徵詢彼等能否參加赴星作和和杯賽、然後定奪行止、茲將各會名單列之于後、

張學才　劉題灝　譚均幹

李天生　李國威　侯梓生　李義臣　曾仲雲　麥兆漢　江蔣敬

吳祺祥　謝錦洪　宋靈聖　羅偉權　許竟成　梁學照　劉松生　徐西輝　鄧英祺　劉始讚

黃[illegible]　侯[illegible]　卓石金　李[illegible]　鄭秋亭　鄧[illegible]洽　葉北華　[illegible]榮　陳惠輝　[illegible]　馮景祥　許文[illegible]　李德[illegible]　張金海　鍾勇森　楊水鑫　鄧廣森

南華會籃球隊 敬告母會和社會人士

在我們昨晚歸返僑港的時候、忽接到南華體育會籃球隊的一封來書、係表白他們決計這番暫不出賽的苦衷的、他們既然表白這次的不賽、并非與另一波有關、不過情的是自身的健康關係、此必仍意擁護母會、這是絕原諒的一回事、我常聞、南華主事人集口一聲說、南華的宗旨是倡體育、而非注目錦標問題、既有此表白、在我提相信南華中人也自能加籃球員以諒解、

——楊賓識——

本屆籃球聯會舉辦之公開籃球比賽、快要開鑼了、比賽地點仍舊指定中青會健身室、南華籃球隊員、有退出說、曾於數日前顯示於報章．這樣無疑地是會惹起社會人士對我們南華球員發生懷疑的、又因這回的是球員自動地退出、不是南華會員退出、當然會引起我們母會對我們的反感．為着解釋社會人士之懷疑、為着要向母會申述我們的歉意、更因為着我們見要貢獻給體育的當局者．所以我們不能不把退出的原因表白我們為三分希望得到社會人士的同情、母會的諒解、和提倡體育的當局者能夠加以注意、

誰都知道．「工欲善其事．必先利其器」、我們籃球員的「器」．就是「球場」．但是香港歷來所有重要比賽．惟一的球場是在中青會．我們幸而有今日的水準、仍是受中青會的惠、牠每星期借一點鐘練習的時間給我們甲乙兩組支配．請看每屆最後角逐的不出星島數隊．這足以證明球場對於球藝的關係．只拿廣州為例．那裡球藝水準之高．全拜標準球場普遍之賜．我們懇向母會獻議．在水會各球場設備都很完善的今日．不可再忽視了籃球．我們的呼籲得不到母會的同意、往日球場的時期、到過中青會球場的、尚且會感覺到每逢觀衆擠擁時、在空氣不流通的球場裏、況且當此暑天的時候、對於觀衆的健康、顯然是有害的、尤其是對作劇烈運動的球員、但我們擁護母會、始終如一、這就是我們不參加本屆比賽的理由、昨日有人懷疑我們不參加比賽．與「個閣」有關．又說「一波未平一波又起」、我們在這裏不想多所申辯、我們祇要向母會及社會人士聲明的是、我們這一「波」與那一「波」完全無關、我們既無力「個閣」、即使沒有那一「波」、這一波仍然是會有的、雖然、我們絕不承認這便是「波」、請母會及社會人士原諒我們的苦衷、

南華畫刊
第玖伍期

國內近事

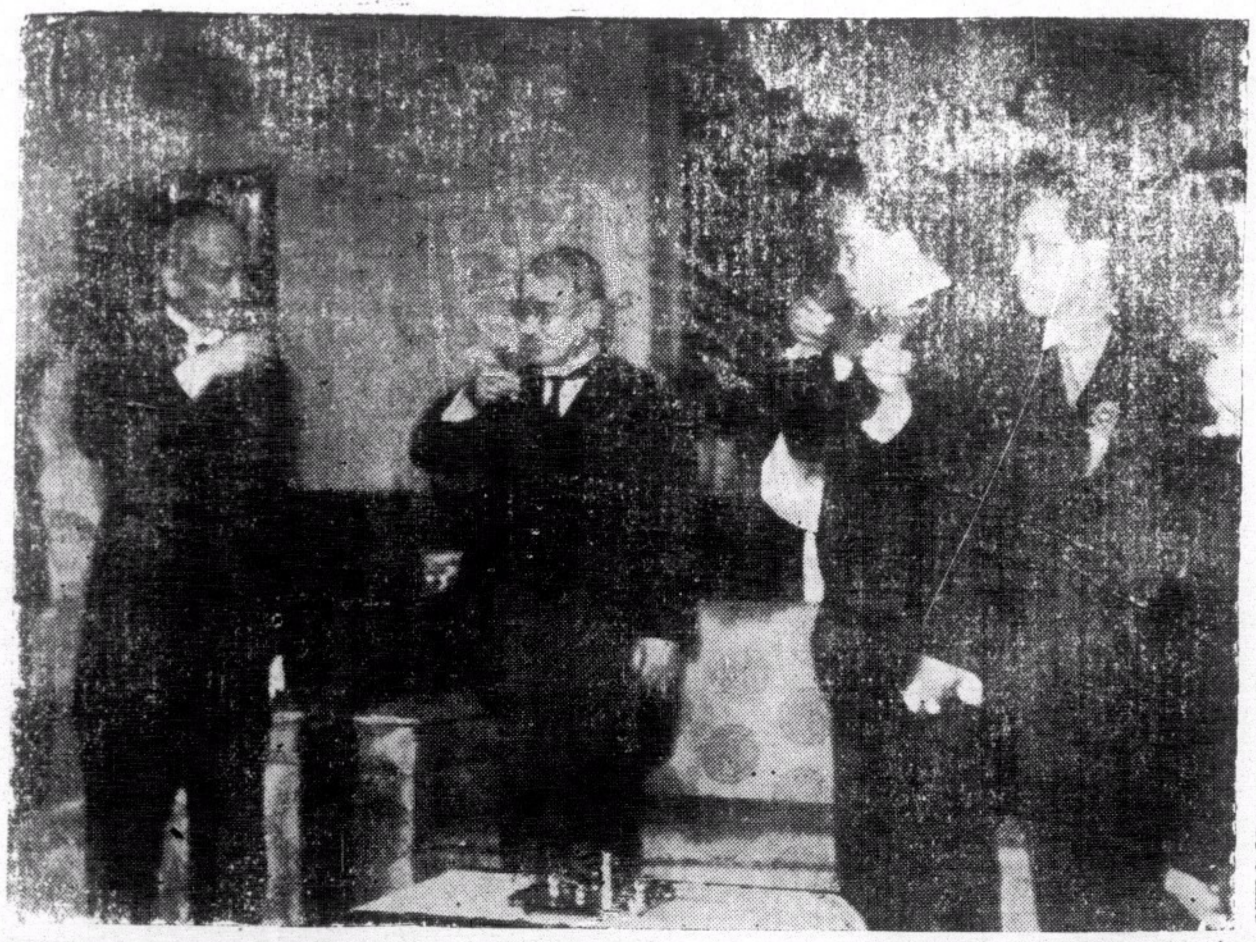

日來華特使阿部謁見汪代主席時，在官邸把酒言歡攝影，圖(右)汪代主席，(中)阿部特使，(左)褚民誼氏。↓

日來華特使阿部氏，抵達南京時，南京市民高懸花燈，作歡迎特使之一種表示。↓

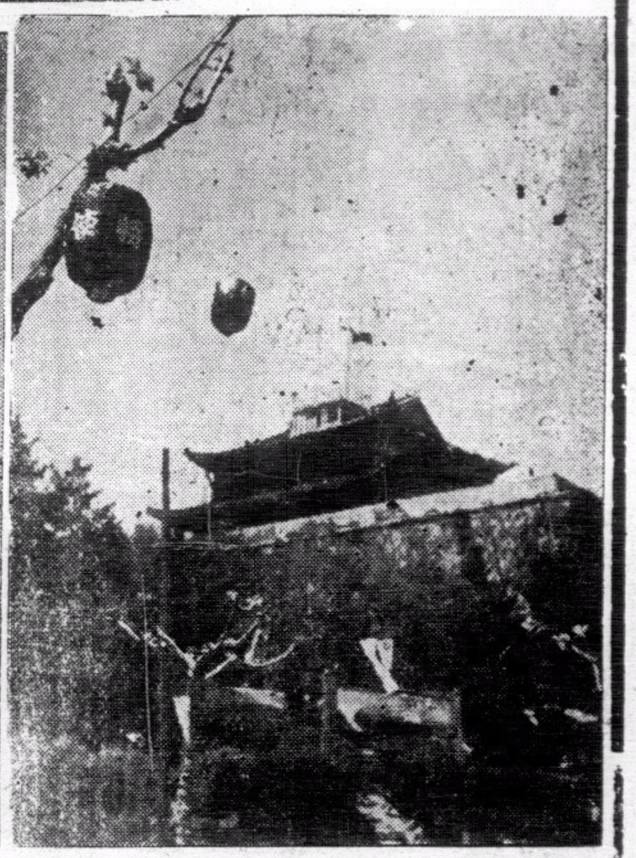

←汪代主席以[illegible]口時備受當地市民及各界熱烈歡迎，攝影

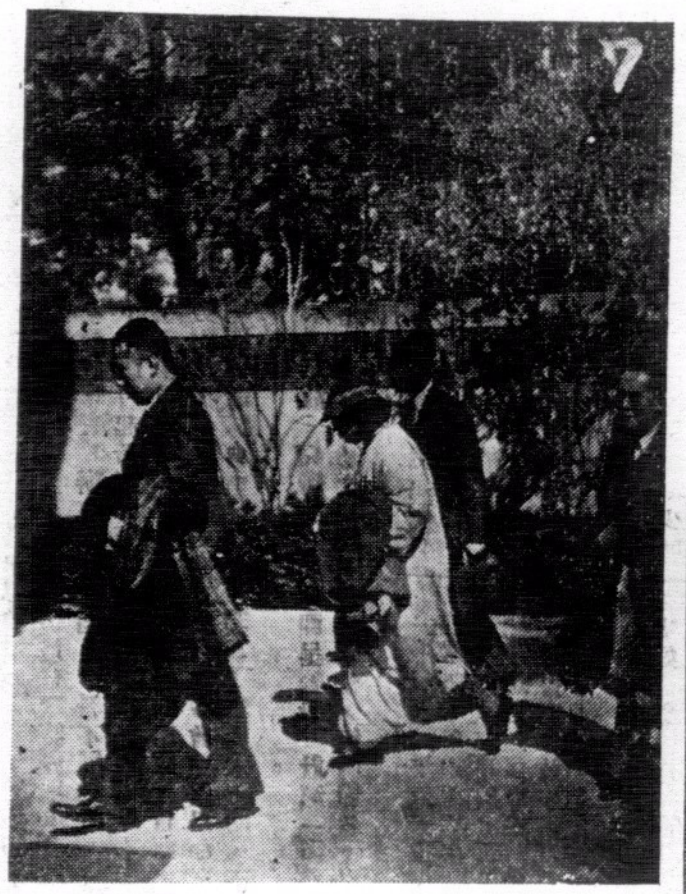

汪夫人陳璧君女士，事變後初次返抵廣州東山公館之攝影。↓

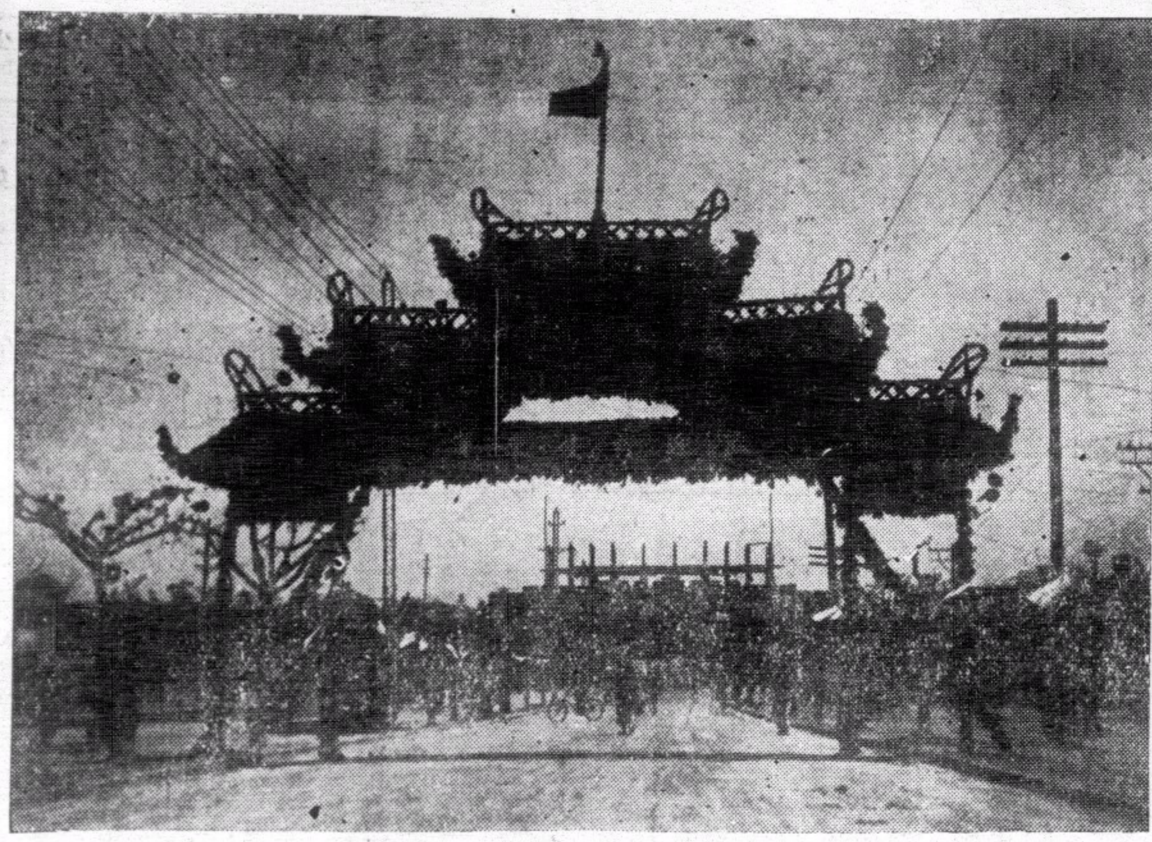

→南京中山路高搭牌樓歡迎日來華特使阿部之攝影。

←隨處飄揚之青天白日滿地紅國旗。

陰虛肺癆　多條生路

養陰調肺汁

關陰虛肺癆內傷吐血爲不治症之謬說

凡病從來無有不治之法。亦無有不效之藥。繇病危殆。得救者不知凡幾。認爲難治。實得安痊者。亦時有所聞。但平用藥能得其法。認症之能探其理與否矣。虛極吐血。曉愚驚人。而於古法明經。名未深晤，慌於見嚇。成即雜藥亂投。溫清誤用。謠言誤信。攻補誤施。防癆之議日張。治癆之法日拙。西說則分三級。中斷其治之有無。危重幾許。立瘥覺告。甚治病貴求其本。而虛癆之本。甚於中氣。中氣苟未至敗。胃納苟未至絕粒。雖瘵亦未至破金。狀雖羸弱。猶可治也。然病原覺委。不外一虛。緣人生之血。循行脈絡。充澤肌膚。流通無滯。是血循經，循其經之常道也。一旦不循其常。溢出於腸胃之間。於是吐出。人身之氣。游於血中。而出於血外。氣爲血之帥。血隨之而運行。血爲氣之守。氣得之則靜謐。氣結則血凝。氣虛則血脫。氣迫則血走。氣不寧而血欲止。不可得矣。方其未吐之先。血失其經常之道。故有咳血。咯血。吐血。腰痛。背痛。骨痛等患矣。肺爲華蓋。位在胃與胸間。血之來路。既由其肺溢出。自當治肺。亦要治肝。肝爲統血之臟。位在脅下。肺從其總而來。所以肝肺乃血之來路。實則胃主之也。凡人吐痰吐食。皆胃之將。況血之歸宿在於血海。衝爲血海。其脈麗於陽明。未有衛氣不逆上。而血能逆上者也。安得不責之於胃。仲景治血。以治衝爲要。治陽明即治衝也。陽明之氣。與太陰之氣。下行爲順。今乃咳逆喘吐。失其下行之令。急調肺胃。使氣順吐止。止血之後。繼以消瘀。從甯其血。奈邪之所輳。其正必虛。去血過程。陰無有不虛者矣。又以補虛爲收功之法。焉有不治之哉。大醫生潛心研究。得仲景治癆之秘。復得葉氏養陰之傳。揀選不道國藥。以法泡製。煉成藥汁。故名(養陰調肺汁)洵異天淵。倘購而用之。確有起死回生之效。雖羣醫束手。亦無不治愈。慎勿妄投藥餌。以促壽命。幸甚幸甚。

上海安芬氏發明養陰調肺汁之原起

虛癆咳嗽一症。爲衛生家之大忌。西醫則名爲肺癆。中醫則名爲內傷。所謂五癆七傷者是也。中西人士。多所警惕。故有防癆會之設。祇知防患於未然。歸於治愈於已然。頭痛醫頭。腳痛醫腳。無怪其謂爲難治也。七情六慾。傷之則虛。癆病作矣。本醫生對於此症。研究有素。曾受上海中國肺癆病院。聘主醫席四十餘年。本研究之心得。爲臨床之實驗。於肺癆咳嗽重症。經治愈者奚止恒河沙數。其存諸報端。揚鳴謝者。幾於有口皆碑。譽騰滬海。惟親朋請求撰方。製成藥汁。以便病家易服。俾患此症者。得所保障。免有危險之虞。願普渡慈航。衆生有賴。本醫生因徇衆請。念切胞懷。遂本諸平素經驗。揀選上藥。親自監製。煉成藥汁。名曰(養陰調肺汁)在醫院試用多年。無不立奏奇效。挽救重症。屢起沉疴。倘有患斯疾。經中西醫藥所不能治愈者。請服此(養陰調肺汁)。眞有回生之効。續命之功。茲爲同胞謀健康。爲安全起見。無論新患久患。一經試用。便知予言之不謬也。特印備說明書數萬本。函索即寄。請夾上郵票五分。俾作郵費。看人到取。不收郵票。以示公開。

治陰虛肺癆內傷吐血　非服　養陰調肺汁不能痊愈

▲大人每次服一湯羹

陰虛內傷非服養陰調肺汁不能痊愈
肺癆肺痿非服養陰調肺汁不能痊愈
咳血破金非服養陰調肺汁不能痊愈
痰中帶血非服養陰調肺汁不能痊愈
久咳成癆非服養陰調肺汁不能痊愈
陰虛潮熱非服養陰調肺汁不能痊愈
痰飲咳嗽非服養陰調肺汁不能痊愈
失音聲啞非服養陰調肺汁不能痊愈
氣逆氣喘非服養陰調肺汁不能痊愈

▲一歲兩歲小兒服半茶羹

半夜咳嗽非服養陰調肺汁不能痊愈
哮喘痰鳴非服養陰調肺汁不能痊愈
肝逆肺脹非服養陰調肺汁不能痊愈
單聲咳嗽非服養陰調肺汁不能痊愈
調肺養顏非服養陰調肺汁不能痊愈
肺燥咳嗽非服養陰調肺汁不能痊愈
夜流盜汗非服養陰調肺汁不能痊愈
除痰止咳非服養陰調肺汁不能痊愈
外感傷風非服養陰調肺汁不能痊愈

▲三歲四歲小兒服一茶羹

實咳虛咳非服養陰調肺汁不能痊愈
小兒鷄咳非服養陰調肺汁不能痊愈
百日咳嗽非服養陰調肺汁不能痊愈
老人日咳非服養陰調肺汁不能痊愈
老人夜咳非服養陰調肺汁不能痊愈
咳吐綠痰非服養陰調肺汁不能痊愈
咳吐黃痰非服養陰調肺汁不能痊愈
咳吐黑痰非服養陰調肺汁不能痊愈
咳吐白痰非服養陰調肺汁不能痊愈

臨床實驗
四十餘載
如患斯症
刻即快服

初患新咳服養陰調肺汁連服一瓶日服四次必愈
纏綿久咳服養陰調肺汁連服三瓶日服四次必愈
初期肺癆服養陰調肺汁連服半打日服四次必愈
二期肺癆服養陰調肺汁連服一打日服四次必愈
三期肺癆服養陰調肺汁連服二打日服四次必愈

治癆救星

勿作等閒視之

大瓶二元　買一送一　日服四次　可服十天　到處均有代售

△各埠藥房有代▽